REGISTRO DOS CANDIDATOS
PAGINA 3

RETIRADA DAS TROPAS BRITANICAS NA GRÉCIA
PAGINA 5

REABILITAÇÃO DE FIDÚCIA
PAGINA 10

CONTRA O AUMENTO DA CARNE O PRESIDENTE
PAGINA 12

Edição de Hoje:
12 PÁGINAS
50 Centavos

Diario Carioca

Quinta-Feira
28 DE AGOSTO DE
1947

Fundador: J. E. DE MACEDO SOARES

ANO XX | RIO DE JANEIRO | Diretor: HORACIO DE CARVALHO JUNIOR | PRAÇA TIRADENTES N.º 77 | N.º 5.880

Chegada do Pres. Truman: Dia 1
Encerramento da Conferência: 2

O Primeiro Dever do Estado E' a Segurança Nacional

J. E. DE MACEDO SOARES

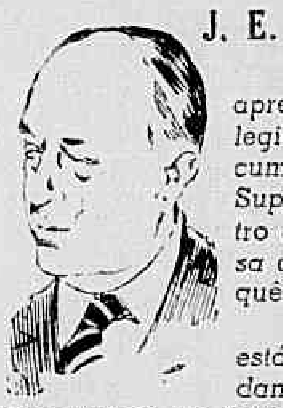

O lider da maioria no Senado apresentou à consideração dessa casa legislativa um projeto destinado a dar cumprimento à sentença do Tribunal Superior Eleitoral que cassou o registro do Partido Comunista, tirando dessa decisão judiciária as graves consequências politicas que comporta.

O projeto do sr. Ivo de Aquino está bem formulado, cosendo-se miudamente com a letra e o espirito da Constituição, no texto que autorizou o aresto da Justiça Eleitoral. Anulado o mandato, em virtude da supressão do mandante, "ipso fato" desaparecem os mandatários.

Efetivamente, não é outra a intenção do dispositivo do artigo 141 parágrafo 13 da Constituição vigente. Veda, tal dispositivo, a organização, o registo e o funcionamento de qualquer partido politico ou associação, cujo programa ou ação contrarie o regime democrático baseado na pluralidade dos partidos e na garantia dos direitos fundamentais do homem. O dispositivo não foi, entretanto, formulado para reger uma sociedade politica no mundo da lua, nem foi estabelecido para prevenir acontecimentos do tempo em que ainda eramos colônia de Sua Majestade Fidelissima. Trata-se, ao contrário, de uma determinação constitucional inspirada em circunstâncias da politica nacional e internacional, visando terriveis inovações de após uma guerra sangrenta, acudindo à terrivel moléstia dos povos modernos.

O dispositivo teve em vista, diretamente, a infecção comunista. Pensando nele, afincadamente, o legislador constituinte o redigiu, ofereceu-o à consideração de seus pares e, afinal, os representantes da Nação o incluiram entre as regras primordiais da Carta, que hoje comina o nosso sistema legal.

O mundo inteiro sabe fartamente que o regime russo, que se diz socialista, na verdade não passa de uma ditadura burocrática que se mantém no poder pela violência, graças ao privilégio do partido revolucionário e a denegação dos direitos fundamentais do homem e das liberdades públicas e privadas. Êsse regime luta principalmente contra a penetração das idéias politicas próprias da civilização cristã do ocidente. Sua existência na Rússia está, pois, condicionada à submissão de todos os povos da Terra à sua feroz barbárie e, assim, o seu expansionismo politico, econômico e social é a contingência de sua sobrevivência, visto como o próprio povo russo, informado e compreensivo, não mais poderia suportar o sórdido escravagismo em que caiu sob a tirania bolchevique.

Também é do conhecimento do mundo inteiro o fato novo do após guerra, da organização profissional de uma facção revolucionária, agindo na politica interna das nações visadas, a serviço da expansão e conquista mundial do regime dos ditadores moscovitas; tal organização equivale a uma invasão aparentemente pacifica, porém determinadamente agressora, para o fim de destruir-lhes pela violência as instituições democráticas, matrizes da liberdade politica (pluralidade dos partidos) e da garantia dos direitos fundamentais do homem.

A cassação do registro do Partido Comunista foi o sêlo de um longo e demorado processo de identificação dêsse partido com a ponta de lança revolucionária da ditadura russa, dirigida contra o coração do nosso país. Afinal o Judiciário reconheceu-lhe o caráter de instrumento da guerra estrangeira, manejado por uma potência inimiga, que já não se dá ao trabalho de disfarçar a luta em que se empenha para destruir a ordem democrática, as liberdades públicas, os direitos fundamentais do homem em todo o mundo.

Agora, trata-se, mediante o projeto presente ao Senado, de tirar as diretas consequências politicas da sentença do Tribunal. Sejam quais forem as preferências dos partidos por estas ou aquelas medidas de govêrno, o fato é que nenhum deles poderá recusar o seu apoio à medida de segurança nacional, a menos que se coloque na linha dos que, em caso de guerra entre o Brasil e a Rússia, tomariam armas pela potência inimiga contra a nossa Pátria.

Eis aí em que termos estritos se nos apresenta a medida legislativa complementar da decisão judiciária: cumprimento do primeiro dever dos Poderes do Estado de prover a segurança nacional. E convem observar que a segurança nacional, a garantia da ordem e das liberdades públicas — são imperativos da sobrevivência da Nação e, pois, são imposições do bem geral, superiores aos caprichos e ressentimentos dos partidos, grupos ou facções.

Presidente Harry Truman

Ficará Uma Semana no Rio o Presidente Americano

PROGRAMA DA VIAGEM E DA PERMANENCIA DO ILUSTRE HOSPEDE

PETROPOLIS, 27 (Dos Enviados Especiais, via Itamarati) — A Comissão Central, reunida hoje sob a presidencia do chanceler Raul Fernandes, deliberou: ás 10 horas do dia 2 de setembro se encerrarão os trabalhos da Conferencia, em Petropolis, e ás 16 horas do mesmo dia, no Palacio Itamarati, será assinado o Tratado, que se denominará "Tratado do Rio de Janeiro". Esta resolução foi aprovada por aclamação.

A CHEGADA DE TRUMAN

PETROPOLIS, 27 (D.C., via Itamarati) — O chefe do Servi-

(Conclui na 11ª pagina)

Eliminado da Conferência o Equador

Por Querer Representar o Novo e Não o Velho Governo

PETROPOLIS, 27 (Dos enviados especiais do D. C., via Itamarati) — Resolveu a Comissão Central considerar caducas as credenciais do chanceler do Equador, de modo que o sr. José Vicente Trujillo não está capacitado para assinar o Tratado. Ficara resolvido, em reunião anterior, que o sr. Trujillo poderia continuar participando dos trabalhos da Comissão, mas o representante equatoriano se absteve de valer-se desse privilegio, pois como membro do atual governo não se considera mais um representante do governo deposto.

AS NOVAS CREDENCIAIS

O chefe da delegação equatoriana pretendia que fossem aceitas novas credenciais, emitidas do governo revolucionario de Machieno, recusando-se a

(Conclui na 11ª pagina)

Medidas Que Serão Tomadas no Caso de Uma Agressão

A MATERIA CONCLUIDA ONTEM NA II COMISSÃO DA CONFERENCIA

PETROPOLIS, 27 (Dos enviados especiais do D.C., via Itamarati) — Foi aprovado, depois de muito debatido, o artigo "E" das medidas a serem adotadas em caso de agressão a um Estado americano.

Esse artigo teve a seguinte redação:

Em caso de conflito armado entre dois ou mais paises americanos, sem prejuizo do direito de legitima defesa, de conformidade com o art. 51 da Carta das Nações Unidas, as altas partes contratantes, reunidas em consulta, instarão com os Estados em litigio para suspenderem as hostilidades e tomarão todas as demais medidas necessarias a fim de restabelecer e manter a paz e a segurança interamericanas e, para solução do conflito por meios pacificos. A' recusa da ação pacificadora será considerada para a determinação do agressor e a aplicação imediata das medidas que se adotem na reunião de consulta.

ART. "F"

Para os efeitos deste Tratado, as medidas que as partes contratantes resolvam coletivamente compreenderão uma ou mais das seguintes: retirada dos chefes de missão, ruptura das relações diplomaticas e consulares, a ruptura parcial ou total das relações economicas ou das comunicações ferroviarias, maritimas, aéreas, postais, telegraficas telefonicas, radiotelefonicas ou radio telegraficas e o emprego de forças armadas.

ART. "G"

O art. "G" que suscitou uma discussão longa, sobre a jurisdição efetiva e a posição geografica delimitada pela zona de se-

(Conclui na 11ª pagina)

Govêrno Espanhol no Exílio

PARIS, 27 (United Press) — O sr. Alvaro de Albornoz anunciou a formação do novo Gabinete Republicano no exilio, o qual está assim constituido:

Primeiro-ministro e ministro das Relações Exteriores — Alvaro de Albornoz.

Ministro da Guerra — Juan

(Conclui na 11ª pagina)

... da II Comissão, que encerra seus trabalhos, os delegados brasileiros Hildebrando Acioli e Edmundo da Luz Pinto em atividade.

Vitória Diplomática do Brasil, Derrota Duma Manobra Argentina

O Caso da Ilha de Trindade e dos Rochedos de São Pedro e São Paulo e o das Ilhas Malvinas

PETROPOLIS, 27 (Dos enviados especiais do DC, via Itamarati) — Uma batalha diplomatica foi travada e ganha pela delegação brasileira na segunda comissão, enquanto simultaneamente a Argentina via perder-se na forma do tratado mais uma reivindicação que apresentara em termos discretissimos.

Ao art. "G" em discussão, sobre medidas a serem aplicadas para a execução do tratado, definia a transposição de fronteiras, o ataque armado não provocado e outras formas de agressão, o representante argentino, sr. Larossi, apresentou uma emenda segundo a qual se devia consignar, em adição, as expressões "dentro da zona de segurança do art. "B" ou do territorio de um Estado americano".

ILHAS MALVINAS E ILHA DA TRINDADE

Segundo a emenda argentina, ficaria consignada a jurisdição da Argentina sobre as ilhas Malvinas, possessão britanica sujeita a permanente reivindicação argentina. Deixava, porem, a descoberto, a ilha da Trindade e os rochedos de São Pedro e São Paulo, cuja importancia estrategica é essencial para defesa do Brasil. Esta ultima circunstancia levou o sr. Levi Carneiro a propor uma emenda em que se registrasse na falta de fronteiras assim demarcadas, atingindo a região

(Conclui na 11ª pagina)

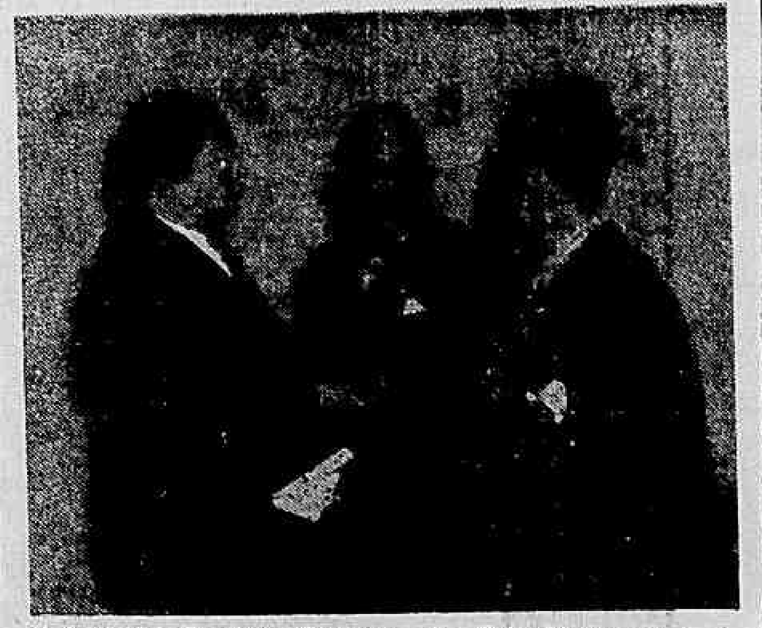

O chanceler Domingos Esguerra, da Colombia, que fará o discurso oficial de encerramento da Conferencia, escolhido para tal função como homenagem ao país onde se reunirá a proxima Conferencia.

O Dia-a-Dia Pitoresco da Conferência de Petrópolis

A "Comida Crioula" e Suas Consequencias — Os Que Não Vêem e os Que Não Ouvem — O Decano dos "Glamour Boys"

PETROPOLIS, 27 (De Luiz Paulistano, enviado especial do D.C., via Itamarati) — Por uma questão de temperança não se interrompe hoje esta seção de fatos pitorescos da Conferencia Interamericana. De temperança, porque os jornalistas argentinos ofereceram hoje, no restaurante do lago, um almoço, ou, melhor, uma "comida crioula" aos demais jornalistas presentes á Conferencia, houve "whiskeys", muitas variedades de "cock-tails", vinhos,

(Conclui na 11ª pagina)

Disciplinada a Posição do Sr. Virgílio Melo Franco Dentro da UDN Mineira e da Nacional

Explicando Sua Mensagem á "Vigilancia Democratica Eduardo Gomes" — Nenhuma Definição Ainda Sobre os Mandatos — Desfazendo Noticias e Conjecturas Falsas

O noticiario politico ocupou-se do sr. Virgilio de Melo Franco nesses ultimos dias, no sentido de envolver seu nome em torno de comentarios que, ora, o apontavam como lider de um movimento de rebeldia dentro da UDN de Minas, ora, adiantavam á sua disposição á luta na UDN nacional, favoravel ao "fechamento" da questão dos mandatos.

Em face da circunstancia de encontrar-se o sr. Virgilio de Melo Franco ausente desta capital, em vilegiatura por seu Estado natal, esses comentarios ganharam corpo, servindo ás mais variadas interpretações.

Agora, de volta de sua viagem a Minas Gerais, pôde o sr. Virgilio de Melo Franco restabelecer a verdade, tanto em relação a um como a outro ponto.

"REBELDIA" EM MINAS

Os comentarios feitos á margem da posição que o sr. Virgilio de Melo Franco teria assumido em Minas Gerais, resultaram de uma interpretação erronea da mensagem que o lider mineiro enviou ao movimento designado pela legenda "Vigilancia Democratica Eduardo Gomes".

Deixando bem claro seu pensamento a respeito, foram essas as palavras do sr. Virgilio de Melo Franco:

— Quero desde logo explicar que a chamada "Vigilancia Democratica Eduardo Gomes" não constitue uma ala dissidente dentro da secão mineira da UDN. E' apenas um grupo de udenistas um pouco mais radicais do que o grosso do partido. Entretanto, todos os seus componentes estão integrados dentro do partido a cuja orientação obedecem fielmente representando, apenas, repito, o pensamento mais radical dos nossos correligionarios em Minas.

REFORMAS SOCIAIS

E depois:

— Esse grupo de rapazes idealistas promoveu em Belo Horizonte um comicio interno preparatorio das eleições para o Diretorio Estadual, as quais eles disputaram com uma chapa propria na qual a maioria dos candidatos era a mesma que figurava na outra chapa, mais conservadora, digamos. Para esse comicio eu fui convidado. Não tendo podido comparecer, por motivo de molestia, dirigi uma mensagem aos nossos jovens companheiros, na qual sustentei ainda uma vez a mesma tese que desde o principio venho

(Conclui na 11ª pagina)

Sr. Virgilio de Melo Franco

As Atividades Mundanas na Conferência

PETROPOLIS, 27 (D.C., via Itamarati) — Com a conclusão dos trabalhos das comissões, intensificam-se as atividades so-

(Conclui na 11ª pagina)

Fadiga? Sonolencia?

"Sal de Fructa" ENO

DA CONFERENCIA E DE FORA DELA

OS DIREITOS DO HOMEM, DE VERSALHES A PETRÓPOLIS

Por AGUINALDO FREITAS enviado especial do DIARIO CARIOCA

Dispôs o Preambulo aprovado na primeira comissão, para o Pacto da Manutenção da Paz e da Segurança Continentais, "que a paz se funda na justiça e na ordem moral, e assenta, portanto, no reconhecimento e garantia dos direitos e liberdade do homem e no bem estar indispensavel das massas humanas".

Solta, assim, numa declaração de principios, a questão tem o som ôco das palavras vazias, destituidas de qualquer sentido objetivo.

Não obstante, importa em conquista substancial que data dos nossos dias, não sendo de mais acentuar-lhe a expressão.

E' o reconhecimento no plano contratual da profunda transformação por que passou o Direito Internacional: a substituição do Estado pelo individuo como sujeito principal das relações internacionais.

Deve-se á Carta do Atlantico essa alteração fundamental, quando enunciou os quatro preceitos basicos da dignidade humana — *freedom from fear, fredom from vant, fredom of thinking, freedom of worship*.

"O que há de fundamentalmente novo na Carta do Atlantico... é a transposição desses principios para o plano internacional, pois foram afirmados agora, não já na ordem interna de cada pais, mas em face de uma guerra mundial, como elementos basicos para a paz mundial." (Jorge Americano).

PALAVRAS

"Palavras, leva-as o vento...", ora, direis, leitor.

Vejamos, então.

Em 1914, o Estado era o unico sujeito do Direito Internacional Publico. E ainda depois da guerra, "apenas os Estados ou os membros da S.D.N. possuiam qualidade para se apresentar diante da Corte" (art. 31 do Estatuto da Corte Permanente de Haia).

Mas, veio o 14 de agosto de 1941, data do encontro celebre de Roosevelt e Churchill no meio do Atlantico. E veio, depois, a declaração conjunta das Nações Unidas de 6 de fevereiro de 1943: "Convencidos de que para defender a vida, a liberdade, a independencia e a liberdade de culto e para preservar os direitos humanos..."

Veio tambem a Conferencia de Chapultepec, onde muitas Resoluções foram firmadas para garantia da pessoa humana, tais como essa: "o fim do Estado é a felicidade do homem dentro da sociedade. Devem harmonizar-se os interesses da coletividade com os direitos do individuo. O homem americano não concebe viver sem justiça. Tão pouco concebe viver sem liberdade. Entre os direitos do homem figura em primeiro termo, a igualdade de oportunidade..."

DIFERENÇA

Ora, palavras, só palavras. Que alcance pratico teve isso tudo?

Muito simples.

Em 1919, não foi possivel, durante a redação do Tratado de Versalhes, reconhecer a medida de punição sugerida para o Kaiser, por sua responsabilidade individual ou desencadeamento do conflito universal.

Menos de trinta anos depois, Goering, Himmler, Ribentrop, e outros lideres nazistas vão bater ás barras do Tribunal de Nuremberg, e recebem a condenação maxima — tudo porque o novo sujeito do direito internacional passou a ser o individuo.

O caso já muda, e muito, de figura. Mas, não é só.

Na Conferencia de Chapultepec, foi criada uma Comissão Juridica Interamericana, com o encargo de redigir uma Declaração Continental sobre os Direitos do Homem.

Esta Comissão divulgou seu trabalho em fevereiro de 1946. Por enquanto, incumbe a cada pais zelar pelo cumprimento de suas disposições, mas já está na Declaração, no caso de "graves e persistentes violações, implicando em atentado á paz geral, os governos americanos trocarem consultas entre si, a fim de determinar a ação que deve ser tomada".

OTIMISMO

Finalmente aqui em Petropolis, a questão ainda fica em principio.

O Uruguai, porem, campeão das conquistas democraticas na America, já propôs, com base e menos palavras "vãs", a ação conjunta e solidaria dos paises do Continente para a violação dos direitos essenciais do homem.

Perdeu desta vez, mas se há um otimismo que se fortifique, admitimos não seja outro.

ASSEMBLÉIA FLUMINENSE

Dubiedade na Política Pessedista de Campos

Serias Acusações do Deputado Teotonio Araujo — Debates no Plenario — Cambio Negro do Cimento — Outros Oradores

Já é do conhecimento publico a politica dubia e por vezes até ridicula, que vem desenvolvendo os deputados pessedistas eleitos por Campos, motivada pela mudança de autoridades locais e especialmente sobre as candidaturas a prefeito.

Em Campos, os srs. Raul Escobar, Togo de Barros e Pereira Rebel, este ultimo presidente da Assembléia Legislativa, agitam o povo, atacando diretamente a pessoa do proprio governador do Estado com o objetivo de conquistar o eleitorado campista para o candidato Ferreira Pais, enquanto que na Assembléia, têm discursos acomodaticios, cheios de reticencias, onde não deixam transparecer nada que se pareça com rompimento.

Tal politica insincera e "habilidosa", tem despertado a atenção e motivado criticas dos dois deputados udenistas tambem eleitos por Campos, os srs. Teotonio Araujo e Jorge Machado, que sobre a mesma já pronunciaram na Assembléia varios discursos.

A POLITICA DE CAMPOS

Ontem, justamente para criticar a atitude dos seus colegas pessedistas, fez uso da palavra, no inicio da sessão, o sr. Teotonio Araujo.

Começou dizendo que não podia mais se conter diante da politica tão incerta e indefinida dos representantes campistas denunciando de inicio, fatos comprovantes de que em Campos, os srs. Pereira Rebel, Raul Escobar e Togo de Barros vêm atacando e permitindo que se ataque sistematicamente o governador Edmundo de Macedo Soares e Silva, em Campos, ao passo que aqui na Assembléia, nada dizem de positivo.

APARTES

Os representantes pessedistas somente depois de o sr. Teotonio Araujo iniciado o seu discurso, do qual tinham prévio conhecimento é que penetraram no recinto, visivelmente sem desejo de apartear, para não poucas definições.

As declarações do sr. Teotonio Araujo, foram, no entanto, de tal maneira categoricas que não puderam deixar de fazê-lo. Assim é que, provocaram cerrado debate sobre atitudes politicas do P. S. D. em Campos. Foi o sr. Togo de Barros, depois de acusado pelo orador de não apoiar o candidato a prefeito do P. S. D., em São João da Barra, confirmado que apoia o candidato daquele municipio não estava com o seu partido.

O fato deu lugar a apartes de lado a lado, tendo o sr. Togo de Barros se exaltado de pouco.

O CANDIDATO

Finalizando o seu discurso, o sr. Teotonio Araujo fez o elogio do sr. Serafim Saldanha, candidato da U. D. N. á Prefeitura de Campos, declarando que ele não tinha se comprometido com o cambio negro da carne nem havia aconselhado o "quebra-quebra" na cidade.

Disse ainda que era lamentavel que os representantes pessedistas não tivessem a coragem de usar na Assembléia, da mesma arrogancia que vinham mostrando nos comicios de Campos.

OUTROS ORADORES

Falaram outros oradores na tarde de ontem, tendo o sr. Paula Lobo, discorrido sobre o pauperismo e a exploração dos tubarões intermediarios, e o sr. Hipolito Porto sobre necessidades do Hospital de São Gonçalo.

Tambem o sr. José Manhães fez uso da tribuna, para responder acusações do deputado Tenorio Cavalcanti a seu filho, candidato a prefeito no municipio de Duque de Caxias.

CAMBIO NEGRO DO CIMENTO

O sr. Tenorio Cavalcanti, o ultimo orador da sessão de ontem, falou sobre o cambio negro do cimento no municipio de Caxias, declarando que, em consequencia da ação nefasta dos intermediarios aquele municipio somente recebia 10 por cento da quota normal de cimento.

Denunciou ainda outros fatos relacionados com o assunto, tendo tambem formulado ligeira resposta as palavras do sr. José Manhães.

COMPRAM-SE E VENDEM-SE ROUPAS USADAS DE HOMENS E SENHORAS
Atende-se a domicilio e a qualquer hora.
Telefones: 22-4846 e 32-3516

JOSÉ GOMES PEREIRA PINTO
Bacharel em Ciencias Economicas, membro do Sindicato dos Contabilistas, inscrição n.º 2.533. — Agente Comercial, sócio da Liga do Comércio do Rio de Janeiro, matricula n.º 1.695. — Contratos Trabalhistas, Comerciais, Assuntos Fazendarios e Legislação Fiscal, Organização de Companhias e Sociedade Anonimas. Aceita qualquer trabalho atinente á sua especialidade, fóra do Distrito Federal, mediante contrato. RUA BUENOS AIRES N.º 79-2.º — TEL. 43-2490.

CAIXA ECONOMICA FEDERAL DO RIO DE JANEIRO
CARTEIRA DE PENHORES
LEILÃO DE SETEMBRO
2 — Agências Sete de Setembro, Bandeira e Rosário
Relogios
Exposição dia 1.º
2 — Agência Central (ás 12 horas)
Joias selecionadas
Exposição dia 1.º
4 e 5 — Agência Sete de Setembro
Joias
Exposição dia 3
11 e 12 — Agência Bandeira
Joias — Móveis, Roupas e Objetos Vários
Exposição: 9 — Joias
10 — Móveis, Roupas e Objetos Vários
18 — Agência Rosário
Joias
Exposição dia 16
19 — Agência Central
Joias
Exposição dia 17
25 e 26 — Agência Imp. Leopoldina
Móveis, Roupas e Objetos Vários
Exposição dia 24.
Local: Rua Sete de Setembro, 203, 1.º andar, das 9 ás 13 horas.
Exposição das 11 ás 16 horas

LIVROS NOVOS

"DA CALUNIA E DA INJURIA" DE OLIVEIRA E SILVA — EDITORA "A NOITE"

O sr. Oliveira e Silva, um dos grandes nomes da nossa magistratura criminal acaba de publicar a segunda edição de seu substancioso livro — "Da Calunia e da Injuria", lançada pela Editora A Noite".

Trata-se de um trabalho consciencioso, extremamente util a todos os que versem questões relativas a essas complexas figuras penais.

Todas as modalidades de ofensas impressas e verbais são brilhantemente comentadas em linguagem simples e escorreita, nessa obra que constitui valioso repositorio de tudo o que é fundamental na matéria, inclusive a jurisprudencia e a legislação comparada.

Esta segunda edição aparece consideravelmente atualizada na parte de jurisprudencia e enriquecida com um prefacio em que faz referencia á soberania do juri de imprensa em face da nova Constituição.

A Camara Municipal

CALOROSO DEBATE SOBRE O EMPRESTIMO DE 100 MILHÕES DE CRUZEIROS AO MONTEPIO

O projeto n. 17, que trata da concessão, por parte do Banco da Prefeitura, de um emprestimo de 100 milhões de cruzeiros ao Montepio Municipal, foi o ponto alto da sessão de ontem, da Camara dos Vereadores.

O referido projeto entrou em 2.ª discussão, ocupando a tribuna o sr. Gama Filho que, morrendo de amores pelo Montepio, achou que o mesmo não consultava aos interesses daquela instituição. Teceu largos comentarios sobre o modo pelo qual são feitos os emprestimos. A certa altura das suas considerações, chegou, mesmo a criticar severamente um emprestimo feito pelo Montepio á Camara, para pagar subsidios atrasados dos proprios vereadores.

Seguiu-o na tribuna o sr. Agildo Barata, defendendo o projeto, o que lhe valeu uma violenta troca de apartes com o sr. Gama Filho. Falou, depois, sobre o mesmo assunto, o vereador integralista, sr. Jaime Ferreira.

Havendo ainda outros oradores inscritos e terminado o prazo regimental, o sr. Moura Brasil, que presidiu a sessão de ontem, declarou que o projeto n. 17 continuava em 2.ª discussão.

OUTROS ASSUNTOS

Foram aprovados na sessão de ontem os requerimentos ns. 669, 447 e 923 e as redações finais do projeto n. 119 e da indicação n. 101.

Entrou em segunda discussão o projeto n. 2, mas o sr. Agildo Barata pediu adiamento, prometendo apresentar substitutivo, no que foi atendido.

2.ª EDIÇÃO DE UM DISCURSO

O sr. Arlindo Pinho foi a tribuna para atacar o pretendido aumento do preço da carne e o sr. Paes Leme apresentou uma 2.ª edição do seu discurso na Esplanada do Castelo, quando do comicio da noite de 22 do corrente.

Promoções Na Policia Militar

O residente da Reublica assinou decretos na asta da Justiça, romovendo, na Policia Militar do Distrito Federal por antiguidade: ao posto de major — o capitão Aquiles Alves de Brito Melo; ao posto de capitão — os primeiros tenentes Gilberto Olimpio Carneiro e Frederico Augusto de Azeredo Coutinho; ao posto de 1.º tenente — os segundos tenentes Austricliano Maximo Rodrigues Calhau, Joaquim Lima e Newton Fernandes Dorna; por merecimento: ao posto de capitão os primeiros tenentes Arnaldo de Souza Santana e Helio Miranda Quaresma; ao posto de primeiro tenente — os segundos tenentes Iris Anapurus e Heraldo Lins e promovendo ao posto de segundo tenente — os aspirantes a Oficial Helio Domingues da Silva, Helio Pestana Rosa, Ari Pereira Bacelar, José da Silva Dias e Silvio Wiggberto Soares Brasil.

Novo Administrador da Colonia Agricola Nacional do Pará

O presidente da Republica assinou decretos, na pasta da Agricultura, nomeando Datis Lima de Oliveira para exercer o cargo, em comissão, de Administrador da Colonia Agricola Nacional do Pará, e concedendo exoneração do mesmo cargo a Paulo Vilhena Brandão Albuquerque.

A CAMARA

CONTROVERSIA EM TORNO DE UMA AJUDA DE CUSTO AOS REPRESENTANTES DO POVO

Na Discussão do Projeto Resolução Requisitando No Tesouro o Saldo dos Subsidios — Afirmativas do Sr. Pereira da Silva Rebatidas Pelos Udenistas e Outros — Requerimentos Sobre o Café e o Sal — Aprovado o Pagamento das Ajudas de Custo — Outros Fatos

A sessão de ontem foi bastante concorrida. Logo no inicio, depois de alguns deputados retificarem a Ata, falou para o mesmo motivo o sr. Pereira da Silva, criando um incidente. Referindo-se a certas e determinadas atitudes de elementos da UDN e do PTB, disse S. Excia que a maioria de seus representantes forma como que uma "linha de cobertura de franco do extinto Partido Comunista", quando os elementos deste se empenham numa campanha de difamação do presidente da Republica. Houve apartes, incontinente reação por parte de udenistas e trabalhistas, estabelecendo-se o tumulto. Ouviu-se o sr. Aureliano Leite:

— V. Excia. tem voz forte, mas fracos argumentos.

Frisou o deputado Flores da Cunha:

— Pode ser que haja alguem que sirva de cobertura ao PC.. Eu, como udenista, não me incluo neste rol, mas o que é certo é que alguns pessedistas cobrem a retaguarda do governo.

E Ruy Almeida, no meio de uma onda de apartes:

— V. Excia é um agente provocador aqui dentro.

Mas veio a bonança. O presidente fez soar os timpanos e o sr. Pereira da Silva deixou o microfone.

HOMENAGEM DE PESAR

Veio, depois, um voto de pesar. Pediu-o através de requerimento, o deputado paulista Manoel Vitor, em virtude da passagem do 4.º aniversario da morte do arcebispo José Gaspar de Afonseca e Silva.

EM LOUVOR DE ATAULFO DE PAIVA

Falando sobre o 20.º aniversario da introdução, no Brasil, da vacinação do B. C. G. no tratamento da tuberculose, o sr. Benjamin Farah solicitou um voto de louvor ao dr. Ataulfo de Paiva, que muito batalhou naquele sentido.

O SAL E O CAFÉ

Em seguida falou o deputado Vivaldo Lima, que discorreu sobre o parque ferroviario do Amazonas. Seguiu-o o sr. Toledo Piza. Apresentou um requerimento de informações, indagando do ministro da Fazenda, se o DNC, orgão em liquidação está ou fez alguma venda ou troca de café nas praças de Santos e do Rio, relacionada com exportação para a Espanha. Foram apresentados dois outros requerimentos, pelo deputado sergipano Luiz Garcia. O primeiro sobre quais as medidas efetivamente realizadas pela "Companhia Salgema Soda Caustica e Industrias Quimicas", concessionarias de favores do Governo, para industrializar o salgema que vem extraindo no municipio de Catinguiba, do Estado de Sergipe; Se ha dificuldades de qualquer natureza apresentadas pela aludida Companhia para a efetivação do fim para o qual obteve concessão; Que providencias está tomando o Ministério da Agricultura, Industria e Comercio no sentido de abreviar a industrialização do Salgema em nosso país, cujos produtos e sub-produtos são tão necessarios á nossa economia.

O segundo requerimento do sr. Luiz Garcia indaga do Instituto Nacional do Sal quais as medidas adotadas pelo Serviço Nacional do Sal, direta ou correntemente com outros orgãos ou autoridades, em proteção da antiga e numerosa classe de produtores do sal marinho; e se essas medidas vêm sendo efetivamente postas em pratica, e, em caso afirmativo, quais os seus resultados e, em caso negativo, o motivo determinante da sua falta de aplicação.

"UMA ALEGAÇÃO INFUNDADA"

O sr. Domingos Velasco subiu á tribuna para um protesto. Disse, de inicio: "Minha presença nesta tribuna é mais por um caso de consciencia". E protestou com veemencia contra o fato de ter o ministro do Trabalho, numa reunião de diretores de Bancos, a respeito do horario dos bancarios, haver convidado o sr. João Francisco Coelho Lima, do "Banco de Credito Pessoal", a se retirar. O convite do sr. Morvan de Figueiredo foi acompanhado da alegação de que aquele cidadão "é comunista" — comunista por que divergia da opinião do ministro. O sr. Domingos Velasco aproveitou a oportunidade e leu um telegrama do senador Melo Viana, presidente do Banco de Crédito Pessoal, onde afirma que o seu diretor-gerente é tão comunista como o proprio ministro.

OS ESCANDALOS DO SR. ADEMAR

Imediatamente o deputado Jorge Amado pediu a palavra pela ordem, para indagar da Mesa quais as providencias tomadas no sentido de apurar as responsabilidades de desrespeito ás imunidades parlamentares, na pessoa do sr. Alcides Sabença. Depois o sr. Barreto Pinto disse algumas palavras sobre assuntos diversos, terminando por se congratular com o prefeito Mendes de Morais, pela revogação do decreto desapropriando em beneficio da Light varios imoveis. Atacou, depois o sr. Ademar de Barros pelas suas constantes loucuras "interessadas".

A ENTRONIZAÇÃO DE CRISTO

O deputado Gofredo Teles apelou para que a Mesa tomasse providencias no sentido de, no mais breve tempo possivel, ser enviado a plenario o seu requerimento pedindo a entronização de Cristo. Acentuou que o requerimento já há mais de três meses foi para as Comissões e, enquanto quase todas as Assembléias estão com o Cristo entronizado, a Camara Federal usa de uma demora injustificavel.

CONTROVERSIA EM TORNO DE AJUDA DE CUSTO

Os deputados, na discussão para votação de um projeto de resolução em torno de pagamento de ajuda de custo a ss. excias., estabeleceram uma apaixonada controversia. O sr. Pereira da Silva falou a favor do projeto, enquanto o sr. Hermes Lima declarava ser o mesmo ilegal. Veio o deputado Aluisio de Castro, que desenvolveu argumentos provando a constitucionalidade. Disse:

— Temos o direito.

Depois de falarem outros deputados, a discussão foi encerrada. Na votação, declarou o sr. Barreto Pinto que ia se ver agora quem tinha coragem. O projeto foi rejeitado, pedindo alguem a verificação, sendo o seguinte o resultado: 110 a favor e 48 contra.

Contra votaram a U.D.N., com exceção de alguns de seus membros, e o P.R. em peso.

DECLARAÇÃO PUXA DECLARAÇÃO

Anunciando o resultado, o sr. Flores da Cunha declarou que votou contra por deliberação do lider. Não examinara o merito da questão. E contou uma anedota a respeito de coragem e costume de matar, concluindo:

— "Falou-se aqui em coragem. Pois eu não tenho costume de matar, mas coragem de votar tenho. Se os companheiros vão receber a ajuda de custo, eu tambem a receberei e terei oportunidade de praticar mais um ato de caridade".

O DESCANSO REMUNERADO

Em seguida entrou a discussão do requerimento Souza Costa solicitando o envio do projeto sobre repouso remunerado á Comissão de Finanças. Além do autor do requerimento, falaram varios deputados, que o combateram. Somente hoje será votado.

SENADO

Sessão Especial, Amanhã, Para Receber os Parlamentares de Petrópolis

Novas Emendas á Lei Eleitoral de Emergencia — Combate á Malaria Nas Populações Rurais

O sr. Hamilton Nogueira leu em sessão o comunicado da UDN do Distrito Federal sobre os acontecimentos da noite de sexta-feira ultimo, afirmando que os representantes udenistas ali não compareceram em carater oficial. Acrescenta o comunicado que o discurso do vereador Pais Leme foi taquigrafado e lido ontem em reunião da UDN do Distrito, não contendo termos insultuosos ou ofensivos ao presidente da Republica.

LEI ELEITORAL DE EMERGENCIA

Na Ordem do Dia foi aprovado o requerimento consignando em ata um voto de efusivas congratulações com o Exercito pelo transcurso do Dia do Soldado. Constou, tambem, a discussão unica do projeto da Lei Eleitoral de Emergencia que, recebendo emendas, voltou á Comissão de Constituição e Justiça. Continuou a discussão da proposição que autoriza a abertura do credito especial de Cr$ 7.500.000,00 para atender ás despesas com execução do programa de assistencia medicamentosa antimalárica ás populações rurais do Brasil.

HOMENAGEM AOS PARLAMENTARES DA CONFERENCIA

Amanhã, em sessão especialmente convocada, o Senado receberá os parlamentares americanos que se encontram no Brasil, tomando parte nos trabalhos da Conferencia de Petropolis. Saudando os parlamentares, falará o sr. Alvaro Maia.

Instituto Cultural do Brasil

INSTALA-SE HOJE A NOVA ENTIDADE CULTURAL E ARTISTICA — PRIMEIROS CURSOS

Terá lugar, hoje, ás 20,30 horas, na avenida Presidente Wilson, 14.º andar, a solenidade inaugural do Instituto Cultural do Brasil. A nova entidade é presidida pelo escritor Tasso da Silveira, e tem por finalidade a formação de uma consciencia nitidamente cristã e brasileira.

O Instituto, dentro desse principio, trabalhará:

a) pelo incentivo á pesquisa cientifica, á criação artistica e aos estudos filosoficos e literarios;

b) pelo culto ás tradições historicas na nacionalidade e estimulo a todas as formas sociais e teor de vida peculiares ao carater, ás origens e ás aspirações legitimas do povo brasileiro;

c) pelo estudo de todas as correntes do pensamento universal e das expressões artisticas de todos os povos;

d) pela divulgação em todas as cidades do país, das criações literarias e artisticas que constituem o patrimonio da civilização ocidental.

Após a sua instalação, o Instituto dará inicio aos seguintes cursos: Introdução á Estética — pelo rev. padre Ponciano dos Santos; Introdução á Literatura — pelo prof. Tasso da Silveira, História da Filosofia — pelo rev. padre Emilio da Silva, e Introdução á Filosofia — pelo rev. padre Emilio da Silva.

A seguir deverão ser iniciados os cursos de Introdução á Sociologia, de Introdução á Psicologia e um Curso de Serviço Social, afora outros que irão sendo organizados á medida que forem entrando em ação os diferentes Grupos, por meio dos quais o novo Instituto exercerá as suas finalidades.

Credito Para o Prolongamento da Linha Porto Esperança Corumbá

O presidente da Republica enviou mensagem ao Congresso Nacional, acompanha do projeto de lei, abrindo ao Ministerio da Viação e Obras Publicas o crédito suplementar de Cr$ 5.000.000,00, em reforço da dotação destinada aos trabalhos de prolongamento da linha de Porto Esperança a Corumbá, da Estrada de Ferro Noroeste do Brasil.

Dr. Americo Caparica
Clinica Médico Cirurgica
Consult. R. Visconde do Rio Branco, 31 — Tel. 42-2076
Diariamente das 16 ás 19 hs.
Res. Rua Paulo de Frontin 103-2.º — Tel. 32-1875

CHEGOU ONTEM O DIRETOR DO DEPARTAMENTO INTERNACIONAL DA METRO-GOLDWYN-MAYER

Em companhia de sua esposa, chegou ontem ao Rio, procedente de Montevidéu, Mr. David Blum, diretor do Departamento Internacional da Metro-Goldwyn-Mayer, que se encontra presentemente em visita ás organizações da marca do Leão em toda a America Latina. O clichê acima mostra os visitantes logo após a chegada, no Aeroporto Santos Dumont, em companhia de pessoas ligadas á representação da Metro-Goldwyn-Mayer entre nós

APROVADAS AS INSTRUÇÕES PARA O REGISTRO DOS CANDIDATOS ÀS ELEIÇÕES MUNICIPAIS

Homenagem dos Bancários ao Ministro do Trabalho

Bancarios Cariocas e Paulistás Testemunham a Sua Gratidão ao Ministro Morvan de Figueiredo — A Adoção do Horario Unico de Trabalho, a Razão do Preito de Reconhecimento — A Palavra do Homenageado

Esteve ontem, no Ministério do Trabalho, testemunhando o seu reconhecimento ao ministro Morvan Dias de Figueiredo, pela instituição do horario unico de trabalho, uma delegação de bancarios do Distrito Federal e de São Paulo.

OS ORADORES

Em resposta aos homenageados Distrito Federal, usou da palavra o sr. João Gonçalves Carvalhal, presidente da Junta Governativa do Sindicato dos Bancarios desta capital, e, em nome dos paulistas, falou o sr. Araci Paraguaçu. Ambos os oradores teceram elogiosos comentarios á administração do sr. Morvan Dias de Figueiredo, citando, em prova disso, o ato que vinha de tomar aquela autoridade, com a instituição do horario unico para a classe que ali representavam.

O CUMPRIMENTO DO DEVER

E resposta aos homenageantes, o titular da pasta do Trabalho disse da sua satisfação em recebê-los e da gratidão de que achava possuido pela prova de estima que acabavam de lhe prestar. Nem por isso, entretanto, encontrava justificativa para o preito, pois, no caso do estabelecimento do horario unico para os bancarios, apenas havia cumprido o seu dever. Este o seu grande premio.

Só os Partidos Que Obtiverem Registro Definitivo no TSE

AS NORMAS BAIXADAS — ATÉ VINTE DIAS ANTES DO PLEITO

O Tribunal Superior Eleitoral aprovou, ontem, a redação final das instruções para o registro de candidatos ás eleições municipais.

São as seguintes as referidas instruções:

Art. 1.º — Somente poderão concorrer ás eleições municipais os candidatos registrados pelos Partidos que tenham obtido o seu registro definitivo nesse Tribunal Superior Eleitoral.

Parágrafo único. Para esse efeito, o presidente do Tribunal Superior dará ciencia imediata aos presidentes dos Tribunais Regionais dos registros autorizados.

Art. 2.º — Os nomes dos candidatos aos cargos de prefeitos, vice-prefeitos, vereadores e juiz de paz ou distritais e suplentes respectivos deverão ser registrados no Juizo Eleitoral do Municipio correspondente e os dos candidatos a cargos federais ou estaduais perante o Tribunal Regional.

Art. 3.º — Os Juizes Eleitorais somente poderão conhecer dos pedidos de registro que lhes forem apresentados de acôrdo com o artigo seguinte e instruidos nos termos do art. 5.º destas instruções até vinte dias antes do pleito, terminando ás dezesseis horas do ultimo dia.

Art. 4.º — Os pedidos de registro dos candidatos aos cargos de prefeitos, vice-prefeitos, vereadores e juizes de paz, ou distritais e suplentes respectivos deverão ser formulados livremente assinados pelos diretorios das respectivas circunscrições eleitorais, ou pelos delegados devidamente credenciados, com as firmas reconhecidas por tabelião.

Art. 5.º — Não podem ser registrados para o cargo de prefeito os indicados nos artigo 138, 139, III e 140, III, da Constituição Federal.

Art. 6.º — Os pedidos de registro de candidatos aos cargos de prefeito, vice-prefeito, vereadores e juiz de paz ou juiz distrital e seus suplentes, serão instruidos com a prova dos requisitos de elegibilidade estabelecidos na Constituição do Estado.

Parágrafo único. Se ocorrer a hipotese prevista no artigo 19 do Ato das Disposições Constitucionais Transitorias da Constituição Federal deverá ser feita igualmente a prova.

Art. 7.º — Cada partido somente poderá registrar:

a) para prefeito, um candidato:

b) para vice-prefeito, um candidato:

c) para vereadores, o numero previsto na Constituição do Estado, para cada Municipio; e

d) para juiz de paz, ou juiz distrital e seus suplentes três nomes.

Art. 8.º — As listas dos candidatos ás Camaras Municipais deverão ser encimadas pelo nome do partido, ou da coligação de partidos que é a legenda partidaria.

Art. 9.º — Os juizes eleitorais comunicarão, pelo meio mais rapido, ao Tribunal Regional e aos presidentes e membros das mesas receptoras, os nomes dos candidatos registrados das respectivas zonas.

Art. 10 — Serão oportunamente expedidas, se necessarias novas instruções, para completar a presente resolução.

Art. 11 — Ficam revogadas as instruções em contrario.

A POLÍTICA

CEARÁ E MARANHÃO SEM RECURSOS PARA AS DESPESAS DO PLEITO MUNICIPAL

Atendendo ao apêlo dos Tribunais Regionais do Maranhão e do Ceará, o Tribunal Superior Eleitoral, em sua sessão de ontem, resolveu dirigir-se ao Poder Executivo, a fim de solicitar a abertura de um crédito de um milhão de cruzeiros para as despesas com as eleições municipais naqueles Estados.

Declararam os governos cearense e maranhense que não dispõem de recursos para enfrentar as despesas daquele pleito.

PRESIDENTE DAS COMISSÕES PERMANENTES

SALVADOR, 27 (Asapress) — As Comissões Permanentes elegeram os seus presidentes, que são os seguintes: Constituição e Justiça — Nelson Sampaio, da UDN; Finanças e Orçamento — Lafayette Coutinho, UDN; Educação e Cultura — Amarillo Benjamim, PSD; Administração Municipal — José Mariano, UDN; Saude Publica e Assistencia — Manuel Cicero; Policia Civil e Militar — Adriano Bernardes, PSD; Industria e Comercio — Osvaldo Gordilho, PSD; Redação de Leis e Orçamentos — Aziz Manon, PTB; Viação e Obras Publicas — Cicero Dantas.

NOMEAÇÃO DO PREFEITO

SALVADOR, 27 (Asapress) — Foi nomeado prefeito de Ilheus o sr. Almir Pinto, da corrente udenista, e que ocupara o cargo de delegado de policia, da terceira circunscrição desta capital, durante a interventoria do general Pinto Aleixo.

UM GRANDE GESTO

SALVADOR, 27 (Asapress) — O governador Otavio Mangabeira recebendo atualmente [illegible] cruzeiros, resolveu subscrever um terço de seu subsidio mensal em favor da campanha contra a tuberculose promovida pelo Estado.

ELEIÇÕES MUNICIPAIS

S. PAULO, 27 (Asapress) — Falando á imprensa o presidente do TSE, desembargador Mario Guimarães, adiantou que já tomou as providencias iniciais em torno da realização [illegible] municipais. Foi nomeada uma comissão para estudar as modificações necessarias aos serviços de apuração, a fim de torná-los mais rapidos.

CONDENADO O DEPUTADO

O Supremo Tribunal Federal na sua sessão de hoje, decidiu negar a ordem de "habeas-corpus" impetrada pelo sr. Whady J. Nacif, deputado á Assembléia Legislativa de Minas Gerais, que foi, ha pouco, condenado pelo Supremo Tribunal Militar, ao cumprimento da pena de dois anos e oito mêses de prisão. A decisão do STF foi tomada contra os votos dos ministros Anibal Freire e Hahnemann Guimarães.

CANDIDATOS DO PDC

Foi homologada, no dia 23, a chapa com que o Partido Democrata Cristão concorrerá ás eleições municipais em Niteroi, e que ficou assim constituida: Alvaro Alberto da Cunha Pereira Junior, Almir Mendes de Sá, Antonio José Souto Lima de Faria, Antonio de Aguiar Lopes, Aylton de Sá Rego, Dialma da Rosa Vieira, Durval Brochado Martha, Divaldo de Aguiar Lopes, Francisco Portugal Neves, Helio de Almeida, João Batista da Cunha Ribeiro, Jandyro Alves Pinho, Luiz Guimarães, Moacir Esberard Cardoso, Mario Ritter Nunes, Nos José da Silveira, Ulisses Alves, Wilson Pereira de Oliveira e Lidio Monteiro Guedes.

DEPARTAMENTO ESTUDANTIL

O presidente do Departamento Estudantil da UDN, secção do Distrito Federal, convoca todos os estudantes udenistas desta capital para uma importante reunião a ser realizada na proxima sexta-feira, dia 29, ás 20 horas, na séde da UDN, á Avenida Presidente Antonio Carlos n. 207, 11.º andar.

CONTAS CORRENTES
POPULARES
LIMITE Cr$ 60.000,00
JUROS 6% a/a
BANCO DELAMARE S/A
AV. 13 DE MAIO, 41
RUA MARIA FREITAS, 155

O Controle da Importação e Exportação

Aprovado Na Comissão de Industria e Comércio da Camara Projeto a Respeito — Ligação das Bacias Fluviais do Prata, Amazonas e Orinoco — Contra a Venda de 20 % dá Produção de Tecidos de Algodão ao Preço de Custo

Presidida pelo deputado Milton Prates, reuniu-se, ontem, a Comissão de Industria e Comercio, da Camara, tendo aprovado a redação final do projeto que dispõe sobre o controle de emergencia do comercio de importação e exportação, é a seguinte:

Art. 1º — Fica o Poder Executivo autorizado a subordinar ao regime de licença prévia o intercambio de importação e exportação com o exterior.

Paragrafo unico — A autorização a que se refere o artigo supra não abrange a importação de produtos alimenticios de primeira necessidade e dos produtos farmaceuticos.

Art. 2º — O poder executivo, ao regulamentar a presente lei discriminará quais os produtos submetidos ao controle e fixará normas para a concessão das necessarias licenças de importação e exportação, assegurada sempre a publicidade das que forem concedidas.

PARAGRAFO UNICO — Qualquer alteração na lista de produtos submetidos a controle ou das normas para a concessão de licenças será feito por decreto do Poder Executivo.

Art. 3º — Esta lei vigorará por um ano, revogadas as disposições em contrario.

LIGAÇÃO DAS BACIAS FLUVIAIS DO PRATA, AMAZONAS E ORINOCO

A Comissão decidiu-se favoravelmente ao projeto numero 532 do deputado Vivaldo Lima e outros, que sugere ao Poder Executivo a criação de uma comissão para proceder ao estudo de um plano de intercomunicações das bacias do Prata, Amazonas e Orinoco, de acordo com o parecer do relator, deputado Ari Viana, que conclui que sob o ponto de vista das suas atribuições especificas a Comissão nada tem a opor ao projeto, "pois é obvio que a ligação das tres bacias fluviais sul-americanas possibilitará, sem duvida, um longo desdobramento das possibilidades no intercambio comercial das regiões que as mesmas compreendem".

RESPONSABILIDADES DOS DIRETORES DE BANCOS

Teve inicio, na mesma sessão, a discussão do parecer do deputado Daniel Faraco, sobre o projeto 202, que fixa a responsabilidade de diretores de bancos e casas bancarias, de autoria do deputado Herbert Levy.

Falaram sobre o assunto os deputados Armando Fontes e José Arnaud.

A pedido do autor do projeto foi adiada a sua discussão.

REJEITADO O PROJETO

A Comissão de acordo com o parecer do relator deputado João Abdala, pronunciou-se contra o projeto do deputado Abilio Fernandes, comunista, — pedindo a nomeação de uma comissão especial de inquerito para examinar a situação da industria textil, — afirmando que esse inquerito poderá ser feito pela propria Comissão.

Adotou, ainda, a respeito, emenda do deputado Daniel Faraco, no sentido de se aguardar as conclusões da Comissão de Inquerito sobre a Industria Textil, do Senado.

Por fim, a Comissão rejeitou, por maioria de votos, o projeto n. 132 do deputado Carlos Pinto, obrigando as fabricas de tecido de algodão a entregar, ao preço de custo de produção, 20 por cento de sua produção, a titulo de assistencia social ao orgão que será criado para tal fim — aprovando o parecer do relator, deputado João Abdala, do PSD paulista.

FABRICA BANGÚ
TECIDOS PERFEITOS
Preferidos no Brasil
BANGÚ
Grande successo em Buenos Ayres
EXIJA NA OURELA
BANGÚ-INDUSTRIA BRASILEIRA

A Conferencia dos Chanceleres e o Serviço de Imprensa da Agencia Nacional

E' inegavel o interesse despertado, não só no Brasil e na America, como no resto do mundo, pela Conferencia de Petropolis. O noticiario de imprensa e radiofonico tem sido o mais completo e dele se vem socorrendo a opinião para acompanhar o andamento das discussões tão intimamente relacionadas com a paz e a segurança do Hemisferio. No esforço por bem servir no campo da divulgação há que assinalar o realizado pela Agencia Nacional, cujo Serviço de Imprensa tem assegurado informações completas aos jornais do país e do estrangeiro. Quer o noticiario das reuniões parciais e de plenario, quer as negociações realizadas á margem dos encontros oficiais, tudo tem sido acompanhado pela Agencia Nacional com apreciavel rendimento tecnico. E' oportuno salientar que os serviços em questão são encaminhados, com a maxima presteza, aos jornais de todo o país, em cujas colunas se pode verificar o interesse provocado pela reunião de Petropolis. E' um esforço digno de registro o da Agencia Nacional e que atesta o cuidado com que foram organizados os serviços respectivos de cobertura da Conferencia Interamericana e a dedicação dos que neles estão trabalhando.

(Transcrito de "O Globo" de 27-8-47)

O Brasil e a Inconversibilidade da Libra

Estão Sendo Levantadas as Estatisticas do Comércio do Nosso País Com a Inglaterra — Declara o Ministro da Fazenda

Por medida recente, conforme foi amplamente divulgado, o governo britanico, para fazer face á atual crise por que atravessa o país, deliberou não mais permitir a conversão de libras em dolar, a fim de assegurar as reservas de moeda norte-americana ainda em seu poder.

Do fato resulta que todo o nosso comercio com a Inglaterra será afetado.

A proposito, fez declarações ontem, o sr. Correia e Castro, ministro da Fazenda. Acentuou s. excia. que, diante do fato real, por enquanto, a nossa atitude é de expectativa, frisando, no entanto, que, ante as novas contingencias, e para que a nossa balança comercial com aquela nação amiga não sofra uma descontinuidade ruinosa, determinou o levantamento de rigorosas estatisticas, com o objetivo de estabelecer que produtos podemos fornecer á Inglaterra e quais os que dela pode o Brasil receber.

Observadores Judeus Apresentarão Um Memorial á Conferencia Interamericana

Os Judeus Querem Regressar á Palestina — Declarações dos Chefes dos Comités Pró-Palestina do Continente

Os observadores judeus perante a Conferencia Interamericana que ora se realiza em Petropolis, ontem, na sede do Comité Brasileiro Pró-Palestina, ofereceram um "cocktail" á imprensa carioca.

Em contacto com os jornalistas tiveram ocasião de ressaltar os principais topicos das reivindicações a serem defendidas pelos sionistas perante a ONU, na sessão de 17 de setembro proximo.

Alem das sondagens junto aos delegados dos diversos países representados no conclave, os observadores e representantes dos Comités continentais entregarão um memorial sobre o caso a ser debatido na ONU.

DECLARAÇÕES DO SR. VICENTE DONOSO TORRES

Referindo-se aos trabalhos desenvolvidos pelo Comité Pro-Palestina, da Bolivia, o sr. Vicente Donoso Torres, presidente, tratou do problema que aflige á coletividade judaica de todo o mundo, deslocada pelos horrores da guerra, e ameaçada pelos novos governos surgidos na Europa, que não garantem suficientemente o desenvolvimento e os bens dos judeus. De 1939 a 1941, disse o sr. Vicente Torres, a Bolivia abrigou grande numero de judeus que conseguiram escapar das hordas de Hitler, e que encontraram no solo boliviano a melhor hospitalidade. Presentemente, conseguimos estabelecer a organização de uma assistencia para aqueles deslocados, e o povo boliviano olha com a melhor simpatia o movimento que visa a volta dos judeus para a Palestina. Assim, temos desenvolvido o maior esforço no sentido de unificar os recursos de que dispomos, no sentido de emprestar a maior cooperação ao movimento sionista. Grande contribuição nos têm emprestado os eminentes homens publicos bolivianos, podendo citar o apoio do poeta Abel Reynolds, Abel Alarcon, Aniceto Solarés, ex-ministro do Exterior.

O APOIO DO MEXICO

O Mexico conta com cerca de 35.000 judeus, isto na capital, disse-nos o sr. Alfonso Francisco Ramirez, presidente do Comité mexicano. Tambem em outras regiões do país, os judeus emprestam o seu concurso ao desenvolvimento do heroico povo mexicano. Intelectuais e artistas colaboram em todos os setores da vida nacional. Contamos com um apreciavel movimento da opinião publica do país, que esta atenta ás aflições do povo de Israel. Politicos, jornalistas e povo acompanham esperançosos de uma justa decisão os trabalhos a serem apresentados na proxima sessão da ONU. Julgo que o resultado da Comissão de Investigações que ora trata dos problemas judeus em Genebra, concluirá pela justeza dos principios que sustentamos.

BANCO DA PREFEITURA DO DISTRITO FEDERAL S. A.
CONCURSO PARA ESCRITURARIO
Encerram-se, improrrogavelmente, no dia 5 de setembro vindouro, as inscrições do concurso para escriturário. Condições: candidatos de ambos os sexos de 18 a 30 anos, prova de identidade, 2 retratos 3x4 e pagamento de taxa de Cr$ 30,00 — Diàriamente de 12 às 14 horas e aos sábados de 9 às 11 horas, à rua da Quitanda, 129.

2 expoentes da grande linha de rádios PHILCO
Philco 806
(Tropic) - feito especialmente para o clima do Brasil!
* Magnífica recepção tanto em onda curta, de 13 a 100 metros, como em onda longa
* 5 válvulas que valem por 7
* Alto-falante oval eletro-dinâmico, de 6 polegadas
* Para corrente contínua ou alternada
* Contrôle automático de volume
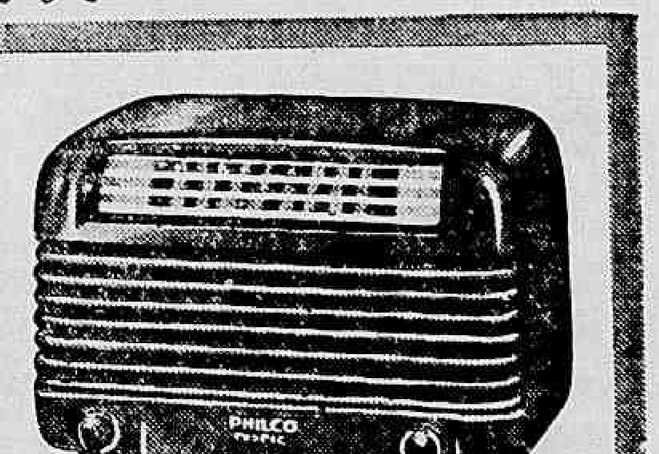

Philco 431 - o rádio de maior valor em relação ao seu preço!
* 6 válvulas
* Antena dupla no próprio aparelho
* Alto-falante oval eletro-dinâmico
* Contrôle de tom
* Mostrador suavemente iluminado com indicações de fácil leitura
* Ondas curtas e longas
Visite a loja do Revendedor Philco Autorizado
A PREFERIDA
Rua Arquias Cordeiro, 368
XAVIER-D-6

Diario Carioca

S. A. DIARIO CARIOCA

Diretoria: Horacio de Carvalho Junior, presidente; Danton Jobim, secretário; Martins Guimarães, gerente.

PRAÇA TIRADENTES, 77 — Telefones: Direção: 22-3023 e 22-1785; Secretaria: 42-5571; Redação: 22-1559; Gerência: 23-3035; Publicidade: 22-3018; Oficinas: 22-0824

NUMERO AVULSO: Cr$ 0,50; aos domingos, Cr$ 0,50
Assinaturas: anual, Cr$ 90,00; semestral, Cr$ 50,00

SUCURSAL EM S PAULO
Rua Conselheiro Crispiniano, 40-6º — Tel.: 6-4564

ANO XX — 28—8—1947 — N. 5.880

A Nossa Opinião

O Exemplo do Dirigismo Argentino

O Banco Central da Argentina suspendeu, inesperadamente, tôdas as importações para aquele país. Justificando a medida, que tem caráter provisório, o govêrno esclareceu que o fato decorre da não conversibilidade a dolar da libra esterlina. A providência tomada pelos inglêses, a êsse respeito, teria afetado fortemente a Argentina, pois suas exportações, pagas em libras conversiveis, constituiam importante fonte para obtenção de dólares.

* * *

Seja como fôr, a resolução afetou gravemente o comércio internacional, repercutindo, de modo particular, sôbre o intercâmbio argentino-brasileiro. Numerosas têm sido as reclamações dos exportadores do nosso país.

Aliás, sem procurar interpretar a situação argentina, devemos dizer que a crise chega atualmente, naquela nação, ao ponto crucial. A luta da industrialização contra o campo, que Peron está incentivando à custa dos agricultores, se traduz em séria conjuntura politica, com a demissão dos ministros de Indústria e Comércio e Agricultura, êste solidário com os cerealistas. E espera-se, a qualquer momento, a exoneração coletiva de outros titulares civis do govêrno de Buenos Aires. De tudo poderá resultar completa modificação na politica econômica e financeira da Argentina. Os acontecimentos se estão precipitando. Aguardemos, portanto, os fatos que vão acontecer.

* * *

Mas de tudo isso se conclui também que o dirigismo econômico tem os seus graves perigos e é um recurso de que somente com muita prudência, e em certas oportunidades, podem usar os governos.

Ninguém ignora que o presidente Peron traçou um vasto e audacioso plano de reforma da economia de seu país, mediante uma politica de intervenção sistemática nos setores de produção e distribuição de mercadorias. Praticamente, o Estado monopolizou a exportação e a importação, imprimindo caracteristicas verdadeiramente totalitárias ao contrôle oficial das vendas e compras no exterior. Nada seria abandonado aos azares da livre iniciativa. Tudo cairia no dominio da intervenção estatal, cue se converteria, aliás, numa terrivel arma politica, muito eficaz na luta contra certos sustentáculos conservadores do anti-peronismo.

Os resultados já se começam a prenunciar, através dessas primeiras nuvens negras acumulando-se rapidamente no céu argentino. Se a interferência do Estado nas relações de produção é hoje inevitável, seja ela reduzida ao minimo necessário para estimular a iniciativa particular e prevenir os conflitos de interêsses privados ruinosos à coletividade. Fora daí, cria o marasmo, o cáos e a miséria.

As Lições de Um Acidente

VENCENDO sua repugnancia, aliás compreensivel e justificavel, de viajar nas rodovias federais quando o tempo se apresenta ameaçador, o ministro da Viação fez, no sabado passado, a sua tão anunciada e tantas vezes adiada inspeção ás obras da Rio-S. Paulo.

De regresso ao Rio, o ministro Pestana se apressou em fazer distribuir á imprensa um comunicado, cuja leitura atenta se impõe, tais as lições que ele encerra.

Tendo conseguido fugir da chuva e dos lamaçais, não imaginava o sr. Pestana que outro elemento viesse perturbar a tranquilidade do fim de semana ministerial, ocasionando um acidente que poderia ter tido trágicas consequencias.

Não tendo chovido, á passagem dos automoveis da comitiva do sr. Pestana levantou-se uma nuvem de poeira e um auto-caminhão foi abalroar um dos carros do Ministerio da Viação.

O comunicado do gabinete do sr. Pestana acentua que não houve culpa, nem do chauffeur do Ministerio e, menos ainda, do caminhão. A nuvem de poeira foi responsavel pelo que aconteceu.

Depois de um ano e oito meses de vigencia do decreto que criou o Plano Rodoviario Nacional, apesar das declarações otimistas do diretor do D.N.E.R., o que se verifica é que na principal rodovia brasileira — a Rio-S. Paulo — os automobilistas, quando escapam das chuvas e dos lamaçais, se vêm envolvidos por nuvens de poeira que, fazendo desaparecer qualquer especie de visibilidade, ocasionam acidentes.

Esta é a verdade. Triste verdade, é preciso acentuar.

Vidro Plano

VEM sendo debatida no Conselho Federal de Comércio Exterior a questão do vidro plano. As duas grandes fábricas nacionais, sediadas em Niterói e S. Paulo, estão produzindo além das necessidades do nosso consumo.

Há excedente que vem sendo exportado, por sinal que a preços baixos, como verdadeira cota de sacrificio.

Os vidreiros, em face da super-produção, apelaram para o Governo, solicitando proteção contra a concorrencia estrangeira. Alegam que certo país europeu está querendo fazer o "dumping", enchendo o mercado de produto muito barato, para liquidar a industria brasileira. Fechadas as fábricas do país, então os produtores estrangeiros elevariam os preços a vontade...

Os consumidores, por sua vez, dizem que o vidro nacional é vendido muito caro. E, assim, o protecionismo alfandegario prejudica a coletividade.

E' claro que devemos defender a produção brasileira. Não temos cambiais para gastar com importação de artigo que produzimos em larga escala. Ademais, as fabricas trabalhando aqui dão renda ao erário e emprego a operários e técnicos do pais. Por outro lado, o artigo estrangeiro só será barato enquanto não liquidar o similar nacional.

Mas, se o vidro brasileiro estiver realmente a preço extorsivo, então que o Govrno coiba o abuso. Para isso existe uma Comissão Central, com órgãos regionais em todos os Estados. Assim defenderemos a produção brasileira e o consumidor.

Do Meu "Stand" na Conferencia

Trabalho e Confraternização Sul-Americana

Elsie Lessa

(Especial para o DC)

PETROPOLIS, 27 (Via Itamarati) — A's 10 horas da manhã já estavam reunidas duas Comissões. Na 2.ª discutia-se ataque armado, aprovavam-se emendas, a delegação brasileira fazia bonito através da palavra fácil e dos argumentos precisos do dr. Levi Carneiro. Houve ligeiros equivocos do Paraguai com a nossa ilha da Trindade e a Trinidad inglesa, contestada dos ingleses. Tudo dentro de um grande bom humor.

Na Comissão presidida com imensa elegancia e "savoir-faire" pelo chanceler Alfaro, do Panamá, tratou-se, sem incidentes, de "Zonas de Segurança".

O chanceler Trujillo continua em nervosos comunicados telefonicos com o seu país. E a continuarem as coisas no pé em que estão, parece que não assinará o "Tratado do Rio de Janeiro", o que é uma pena.

Nos corredores do segundo andar movimentam-se os delegados latino-americanos para conferencias com o gen. Marshall.

Vandenberg declarou que a delegação do seu país reserva o voto sobre a tão discutida "agressão" para a sessão plenaria da Conferencia. Honduras intervem lembrando que o tempo urge e as discussões, como estamos na America do Sul, podem ser intermináveis.

Na reunião da 1.ª Comissão, o delegado da Colombia tem oportunidade de protestar suas convicções democratico-esquerdistas, lembrando o direito social e pedindo para o trabalhador "um mínimo de felicidade".

Trabalha-se, enfim, com intervalos rapidos para um cafezinho ou um mate gelado, uma entrevista curta, um boato pelos corredores.

A 1 da tarde, encerradas as fadigas das Comissões, há um "intermezzo" de confraternização sul-americana, no "churrasco" que os jornalistas argentinos oferecem aos confrades brasileiros, no "grill" do lago. O sol também adere, com um melo-dia radioso. Com as "empanadas" e os vinhos de Mendoza, os tangos e "milongas" e a intervenção do "Tico-tico no fubá", está é a primeira nota alegre na seriedade da Conferencia. Taças se levantam, lembra-se a "unanimidade" entre brindes risonhos e, como é inevitavel, tudo acaba em abraços e discursos. "Que fale!" "Que hable!"

O bom vinho de Mendoza aquece os corações e os verbos e um fotógrafo, encarapitado no alto do banco profissional, abandona a máquina e confraterniza largamente, em tiradas em que aparecem o Cristo do Corcovado, os nomes que a "maquina mundificou" e muito pan-americanismo.

O grande abraço amigo e fraternal do embaixador Corominas abafa-lhe o imprevisto das palavras.

Ao fim do almoço, aparece o chanceler Bramuglia, que vigia, inquieto, o relogio, e que o vinho é bom, os discursos longos, mas há uma Comissão implacavel às 3 da tarde.

Com um adeus saudoso ao irmão sol, remergulhamos, melancolicos, nestes corredores infindaveis, em direção á maquina de escrever.

Ingênuos e Malandros...

NO rumoroso caso da espionagem russa no Canadá, quando se verificou que tais atividades suspeitas eram exercidas pela própria Missão Diplomática de Moscou, um ponto foi devidamente acentuado pela Comissão de Inquérito: os agentes do bolchevismo aproveitavam sempre os serviços dos demagogos nacionais. Consciente ou inconscientemente, esses elementos, explorados habilmente, faziam o jogo do inimigo. E com a vantagem de não receberem dinheiro. Seu trabalho era pago com muito incenso á vaidade...

Entre nós, os comunistas estão pondo em prática o mesmo processo. Certos cavalheiros, que gostam de cartaz, exibem-se nos comicios, na imprensa e no rádio como se fossem os campeões da democracia. Uns atuam instintivamente, no influxo do seu próprio temperamento de cabotinos. Outros agem calculadamente, matreiramente, esperando assim conquistar os votos dos bolchevistas nos futuros pleitos. Estes ultimos são os mais interessados na cassação dos mandatos, pois dessa medida resultarão vagas no Senado e nas Camaras de Deputados e Vereadores...

A opinião publica que observe o movimento dos dois grupos: de um lado, ingenuos, de outra parte malandros. E se prepare para o encontro com esses cavalheiros no dia das eleições.

Luiz Viana FILHO

À MARGEM DO S.FRANCISCO

(Exclusivo para o DIARIO CARIOCA)

Dentre o enxame de alvoroçados defensores com que está contando o São Francisco, depois de terem ficado á vista as obras preconizadas pela Constituinte de 46, não há nenhum que abra a boca sem invocar de pronto o exemplo do vale do Tennessee. Nada mais justo. Significa lembrar o que, no genero, se fez até hoje de mais arrojado, inclusive nos Estados Unidos. Diante do Tennessee as obras do Nilo são insignificantes, e as do Niger parecem até um brinquedo.

Entretanto, em meio a esse entusiasmo, que está devorando o senso de medida, talvez seja util uma palavra destinada a pôr cada coisa no seu lugar. Não uma palavra de desanimo, ou de pessimismo, mas simples advertencia com o objetivo de evitar que descambemos no mundo da utopia. Ou — o que seria muito pior — que, arrastados pelo devaneio, percamos a extraordinaria oportunidade de redimir a decantada e abandonada região.

Realmente, se atentarmos para o que vem sendo feito em obediencia as determinações constitucionais, a primeira coisa a notar será a insistencia com que gregos e troianos voltejam em torno á idéia da Comissão. Conselho, ou que melhor nome tenha do São Francisco, e que seria o orgão incumbido de levar a cabo a execução das obras. Coisa que, no fundo, não é senão copia da Tennessee Valley Authority. Mas, decalque mal feito, pela rama, pois, na realidade, todos os projetos apresentados, inclusive o do sr. Graccho Cardoso, que, em nôsso entender, é o mais cuidado, não tiveram absolutamente a audacia de atribuir á chamada Comissão do São Francisco a forma juridica e os poderes de que dispõe o original norte-americano. Achamos muito bonita a "T. V. A.", mas temos medo duma congenere brasileira. E a consequencia é não ficarmos nem bem em terra, nem bem no mar. Contentamo-nos com uma imitação de meia sola.

E aí, parece-nos, está justamente o êrro em que nos achamos ameaçados de cair. Realmente, ou nos consideramos, mesmo guardadas as proporções, com capacidade para seguirmos caminho identico ao adotado pelos Estados Unidos, a fim de resolver o problema do vale do Tennessee, e nesse caso devemos seguir á risca, salvo adaptações ás nossas peculiaridades, o rumo indicado pela frutuosa experiencia americana, ou julgamos inconveniente o modelo, e não há porque o estarmos invocando por simples snobismo. Ou isso, ou estaremos apenas baralhando as coisas, confundindo-as, ou subordinando-as a razões inconfessaveis.

Entretanto, seja qual for a direção preferida pelo legislador brasileiro, há evidentemente alguma coisa que deve necessariamente preceder ao orgão incumbido de levar as obras, seja diretamente, seja por coordenação com outros departamentos de serviços publicos: o plano. Sim, o plano. O plano de conjunto, total, compreendendo todas as obras, todos os aspectos do aproveitamento economico do vale do São Francisco, e sem o qual estaremos, evidentemente, andando ás apalpadelas, quase ao deus-dará, e, fazendo obra de retalho, e nunca obra de conjunto.

Realmente, e é isso que não devem perder de vista os que tanto enchem a boca para citar o exemplo do Tennessee, o Congresso americano, antes de elaborar a legislação, que deu forma juridica á "T. V. A.", tinha conhecimento dum plano integral de quanto precisava e ia ser feito. Plano geral, e que representava a coordenação de varios planos parciais. Tanto assim que no próprio texto legal do "T. V. A. Act. de 1933" há, por exemplo, expressa referencia ao "plano de nitrato n. 2", um dos assuntos inteiramente previstos e examinados até para a hipotese de guerra.

E hoje? Que sabemos nós do que vai ser feito no São Francisco? Na realidade, ressalvadas as idéias gerais e obras isoladas, nada, nada, nada. Ora, a verdade é que queiramos, ou não, enveredar pelo modelo do Tennessee, não seria nem prudente, nem aconselhavel, que teimassemos em andar ás escuras, tontos, sem sabermos com exatidão os objetivos a serem atingidos dentro do prazo e dos recursos previstos pela Constituição. E isso não somente para pautarmos os trabalhos de acordo com as possibilidades financeiras, e subordinando o menos util ao mais util, ou o menos premente ao mais urgente, mas sobretudo para podermos construir o orgão de execução de acordo com as funções que porventura tenha que desempenhar. O impossivel será criarmos um orgão sem sabermos com precisão as funções que lhe irão caber. Mas, infelizmente, é o que se está a caminho de fazer, esperdiçando assim as favoraveis conjunturas do momento para a efetivação duma obra realmente grandiosa no São Francisco.

(Conclui na 11ª pagina).

Derrocada na Balança Comercial

Humberto Bastos

Mais de uma vez — com a modestia e a prudencia indispensaveis — tomamos a liberdade de chamar a atenção do sr. presidente da Republica para o plano inclinado que continua servindo de base á politica economico-financeira do país. Politica de empobrecimento, politica de bacalhau de porta de venda, como bem classificou um ilustre confrade transbordante de bom humor, arrastando o Brasil para uma situação de miseria organica das mais lamentaveis, das mais terrivelmente desconcertantes. Na verdade a herança de erros, de dilapidações, vinda do governo anterior, representava um ponderavel acervo a pesar sobre o governo atual. Havia, no entanto, outros aspectos a exigir medidas urgentes e que absolutamente não tinham raizes na administração passada. Uma das principais medidas se encontrava precisamente no estimulo á produção nacional através de um sistema de credito facil, certamente subordinado a criteriosa seleção. E esse financiamento acessivel visaria sobretudo estimular a produção de generos alimenticios, cujas culturas são de ciclo vegetativo anual, no maximo. Para esse angulo da vida economica não se voltaram absolutamente os nossos administradores e verificamos hoje que um dos fatores basicos do desequilibrio de nossa balança comercial se encontra justamente nesse abandono das lavouras de bens de consumo.

Sem uma produção organizada e sistematizada, sem uma politica de exportação segura, destinada a equilibrar o nosso sistema de trocas, com uma importação indiscriminada, chegamos ao primeiro semestre de 1947 com um "deficit" assustador. Somente com os Estados Unidos da America do Norte, os Estados Unidos do Brasil apresentam um "deficit" de dois bilhões e oitocentos milhos de cruzeiros, resultado verdadeiramente alarmante de uma politica comercial sem rumo. Raciocinando com a necessaria precaução encontraremos certamente influindo nessa diferença de valores varias causas, principalmente na oscilação de preços que se seguiu ao apos-guerra. Mas ainda aí teremos de constatar a falta de previsão de alguns dos nossos administradores que, com olho duro no Poder, esquecem a propria segurança economica da Nação.

Levando essas observações até o mês de maio, segundo dados já divulgados, verificamos que a exportação cresceu de cerca de um bilhão e seiscentos e cinquenta e três cruzeiros. A produção do pais enviada pelos mercados externos, foi calculada em 10.8 bilhões e vinte e quatro milhões de cruzeiros. E tudo isto desapareceu na voragem de uma politica comercial sem o mais leve conteudo verdadeiramente nacional. E' suficiente saber-se apenas que o valor da importação de generos alimenticios su-

(Conclui na 11a pagina)

A SITUAÇÃO DA INDUSTRIA TEXTIL

II) A FASE DE REFLORESCIMENTO

Fernando Nascimento Silva

Até 1939, jamais a exportação de tecidos de algodão atingira 10 milhões de metros.

Nesse ano de 1939, o aumento de 800% sobre o ano anterior revela a existencia de acontecimento de exceção que o haja determinado.

A guerra, fazendo com que a França, Inglaterra, Alemanha, Italia e, pouco após, a Russia, o Japão e em grande parte os Estados Unidos se afastassem dos mercados internacionais, proporcionaram á nossa industria textil extraordinaria oportunidade.

Forçados a destinar grande parte de sua produção a fins de natureza belica, os grandes produtores de tecidos deixaram de abastecer os paises que se haviam tornado seus habituais fregueses. E esses paises tiveram que recorrer ao Brasil, á India, aos Estados Unidos e, em mais baixa plana, ao Mexico e ao Canadá, para obter os tecidos indispensaveis a satisfação de suas necessidades.

Formavam-se destarte, sob imposição da deficiencia de transporte e do bloqueio maritimo verdadeiras zonas de irradiação de texteis dos paises produtores que continuavam a ter possibilidade de exporta-los. E essa divisão, que se operou naturalmente, foi ratificada em 1944, por acordo feito em Washington no Combined Production and Resource Board, assinado pelos Estados Unidos, Mexico, India, Inglaterra, Canadá e Brasil e mantido, um ano após, pelo acordo de Petropolis, que apenas lhe imprimiu pequenas modificações.

A grande procura de tecidos brasileiros determinou sensacional reviravolta na situação das fabricas de fios e tecidos do país.

A conjuntura da fase aguda da crise transformou-se rapidamente.

As empresas texteis, embora mal aparelhadas de maquinaria e de operarios especializados, entraram em regime de plena produção, em grande esforço para satisfazer, em quantidade e qualidade, a demanda que se acentuava.

Do periodo de trabalho semanal de horas, passou-se, nas seções de cardas e de fiação, ao trabalho quase continuo, no desejo de suprimir as deficiencias de nossa capacidade de fiar, calcanhar de Aquiles de todo nosso sistema de produção de tecidos e artefatos.

Desde 1939, os industriais brasileiros envidaram esforços para obter dos paises produtores de maquinas o material indispensavel ao aumento e á reforma de suas fabricas.

Em 1940, a guerra fechou, porem, o mercado inglês em que nos abasteciamos e, pouco depois os Estados Unidos embargavam de maneira quase total a saida de maquinas e acessorios de seu territorio.

Sujeitou-se, então, a industria textil a trabalhar com os elementos que possuiamos e a buscar na industria nacional novas maquinas e acessorios.

Cresceram de vulto as oficinas nacionais produtoras de maquinas, principalmente de teares e que veio agravar o desiquilibrio já existente entre a capacidade de fiar e a de tecer, que já se notava no país.

Por outro lado a necessidade de obter mão de obra e a falta de operarios especializados levaram os industriais a se valerem do recurso de desdobrar turmas e de improvisar lavradores em funções que requeriam pratica e conhecimentos tecnicos e dessa imposição dos acontecimentos decorreram a queda de produção "per capita" e a desproporção entre o aumento de atividade fabril e os resultados obtidos.

A extraordinaria procura de tecidos é atestada pelos numeros que registram as exportações de texteis nos anos de guerra, apos haver atingido 19.820.000 metros a saida de tecidos em 1939.

Anos		Exp.		% sobre o periodo
1940	...	39.583.710	...	3.7
1941	...	92.379.920	...	8.5
1942	...	251.686.410	...	23.7
1943	...	260.458.180	...	24.0
1944	...	198.917.040	...	18.3
1945	...	242.460.000	...	22.3
Totais		1.085.514.660	...	100

O valor medio da tonelada cresceu, do mesmo modo de ano para ano, de cerca de 300% entre 1941 e 1945. Dessa forma, o valor total das exportações de tecidos de algodão em cruzeiros.

(Conclui na 11a pagina)

PÉ DE COLUNA

1 CRÔNICA OTIMISTA SOBRE 4 DISCURSOS

POMPEU DE SOUSA

O mal da descontinuidade é que se perde o pé nos assuntos, a sua sucessão necessaria e quase imperativa. Mal muito destes **pés de coluna**, destas suas interrupções e que a solicitação do trabalho das outras colunas — da cabeça aos pés das ditas colunas — obriga de vez em quando.

Acontece que, para estes **pés**, o resto das colunas ofereceram nos ultimos dias varios assuntos, assuntos sortidos, que dariam, cada um deles, todo um destes comentarios. Mas que, passada a oportunidade de cada, aí vão juntos, misturados, sortidos mesmo. Uma unica ligação: serem, terem sido discursos.

* * *

Dois deles foram pronunciados na Conferencia Inter-Americana de Petropolis, isto é, numa das suas Comissões, mais precisamente a III Comissão, a que se ocupa de processos e orgãos para a execução do tratado. Um, pelo delegado argentino senador Corominas, o outro, pelo delegado brasileiro, embaixador Acioli. O primeiro, secretario geral da sua delegação; o segundo, secretario geral do nosso Ministerio das Relações Exteriores, ambos, representantes de seus países na dita III Comissão, que parece ser a mais importante da Conferencia, a que exige pelo menos maiores conhecimentos. Com todos os elementos, portanto, para se parecerem, ao menos pela identidade das posições.

Tão diversos, contudo. Já não pelas teses opostas que sustentavam — a das decisões por unanimidade, o argentino, por dois terços, o brasileiro — mas antes pela mentalidade. Dum democrata, de um lado; doutro lado, um demagogo fascistizante. Basta que se leiam os discursos: o do embaixador Acioli é o desenvolvimento de um raciocinio lógico, de uma argumentação através de uma cadeia de argumentos, coisa séria, correta, segura e cerrada, de homem de senso e saber; o do senador Corominas — aí dele — é um amontoado de disparates cheios de enfase e "sonoridad", no melhor estilo de balcão fascista, aliás no pior estilo em matéria de gosto.

E' isto, além do mais: uma diferença de classe, de categoria, diferença enorme, de nos dar vaidade pelo confronto. Confrontem só.

* * *

Aliás, esta vai se tornando uma cronica cheia de otimismo. Otimismo, pelo menos, oratório. De louvar até discurso oficial, coisa que não é do feitio da cronica nem do cronista.

No caso, os discursos são os que se pronunciaram em Barra do Pirai sobre o vale do Paraiba. Responsaveis: o presidente da Republica e o governador do Estado do Rio. Discursos sérios e bons. Vejam só estas palavras, ainda mais na boca do presidente da Republica: "Cumpre, contudo, e o Governo está para isso aparelhado, desenvolver as formas cooperativas de produção, sobre cujo exito não podemos ter duvidas, em face dos resultados obtidos não somente no estrangeiro, mas tambem, em alguns setores, já em nosso próprio país. E' que as fórmulas individualistas já não dão o resultado almejado nesta época, em que a industrialização da agricultura exige grandes investimentos de capitais, em máquinas e instrumentos, para o amanho racional das terras."

Idéias muito agradaveis a um socialista, como é este cronista. Idéias que o que urge é que se ponham em prática. Se há cooperativas, que se lhes dê, ás que existem, todo o apoio e os meios de cumprirem sua finalidade. E se incrementem outras tantas a surgirem e se cumprirem igualmente. A crise nossa e do mundo, nesta hora, é em grande parte, e, sobretudo, uma crise de alimentos — e foi o que bem frisou, de sua parte, o governador fluminense, com o aplauso e reforço das palavras presidenciais. Cumpre, portanto, pôr em prática, o mais cedo possivel, tais idéias.

Certo que não há de ser por falta de idéias que morreremos de fome.

RETIRADA DAS TROPAS BRITÂNICAS DA GRÉCIA

A INGLATERRA E OS EE. UU. DISCUTEM O PLANO

WASHINGTON, 27 (United Press) — Tobert A. Lovett, secretario de Estado interino, revelou que os Estados Unidos e a Grã-Bretanha estão discutindo um plano para fixar o prazo da retirada das tropas britanicas da Grecia, mas recusou-se a fornecer detalhes sobre o particular.

Lovett disse aos jornalistas que Macveagh, embaixador dos Estados Unidos na Grecia, e Dwight Griswold, chefe da missão economica norte-americana em Atenas, expressaram a esperança de que os lideres gregos façam o possivel para formar um gabinete que seja aceitavel tanto pelos politicos como pelo povo. Acrescentou que os Estados Unidos insistiram continuamente na organização de um governo grego com bases amplas e que esta continua sendo a politica norte-americana.

Lovett acrescentou que a missão dirigida por Griswold indicou, em seus primeiros relatorios enviados para os Estados Unidos, que já acumulou grande quantidade de dados, especialmente no que se refere ás zonas mais necessitadas da Grecia e aos artigos mais urgentes para a reabilitação economica da Grecia.

Acredita-se que os britanicos contam com um numero relativamente pequeno de forças na Grecia mas os funcionarios norte-americanos consideram que estão exercendo uma influencia estabilizadora. Lovett informou ainda que estão sendo feitos acordos para o envio de materiais para a Turquia.

RESUMO TELEGRAFICO INTERNACIONAL (U. P.)

O EX-EMBAIXADOR MESSERSMITH NÃO QUER TORNAR À VIDA PÚBLICA

Depois de ter visitado o presidente Truman, na Casa Branca, o sr. George S. Messersmith declarou aos jornalistas que não pensa tornar á vida publica, devendo tomar um "longo descanso". Messersmith indicou que está considerando a possibilidade de escrever sobre a situação sul-americana, mas recusou-se a fazer comentarios especificos sobre o assunto.

DIFICULTADO O REINICIO DAS CONVERSAÇÕES ANGLO-RUSSAS

Ontem, em Londres, um porta-voz do "Board of Trade" declarou que o reinicio das conversações comerciais anglo-russas era dificultado pela recusa da União Sovietica em pagar mais de metade da prestação de 3.430.000 libras esterlinas, vencida no dia primeiro de agosto, em pagamento dos acordos de emprestimo de 1941 e 1944.

A BULGARIA EXIGE DESCULPAS DO GOVERNO TURCO

A nota bulgara, ontem recebida pelo governo de Angorá exige desculpas do governo turco por uma emissão da radio de Angorá, segundo a qual a escassez de alimentos sofrida atualmente na Bulgaria é devida ao fato de que os alimentos são desviados para a Russia. A nota bulgara acrescenta que tal emissão, feita á semana passada, constituiu um insulto ao governo.

"DESAPARECEU" O CHEFE DA GESTAPO NA CHINA

O chefe da Gestapo no norte da China Albert Schulze, "desapareceu" subitamente, diante de uma energica ação de repatriação levada a efeito pelas autoridades de Nanking. A proposito, sabe-se, ainda, que as altas autoridades de Peiping, impediram a repatriação de doze elementos ex-nazistas, contrariamente ás ordens de Nanking.

FORMADO O NOVO GABINETE ESPANHOL NO EXILIO

Soube-se através um telegrama de Paris que o sr. Alvaro Albornoz, que já conta com sessenta e oito anos de idade, solucionou hoje a crise do governo republicano espanhol no exilio, logrando formar o novo gabinete, com exclusão dos comunistas e socialistas e apenas integrado por representantes do Partido Republicano.

O NOVO MINISTRO DO EXTERIOR DO EQUADOR

"El Nacional", jornal de Caracas, diz que o novo governo equatoriano ofereceu a pasta das Relações Exteriores ao poeta Jorge Carrera Andrade, recentemente eleito senador pelo Estado de Pichincha. Acrescenta que Carrera — que reside naquela capital, desde ha muito tempo — não decidiu, ainda, se aceitará ou não o cargo.

Carrera Andrade tornara-se inimigo politico de Velasco Ibarra desde a dissolução do Congresso por este, e o atacava energicamente.

Casa de Saúde Santa Rita — MATERNIDADE — CIRURGIA

Parto normal com 6 dias de internação a partir de Cr$ 1.500,00 - R. do Bispo, 114-Rio Comprido-T. 48-5077

COMEMORANDO O 9.º ANIVERSÁRIO DO I. A. P. E. T. C.

O PRESIDENTE EURICO DUTRA INAUGUROU O SEU MODELAR AMBULATÓRIO

COMPLETA ASSISTENCIA MEDICA PARA OS TRABALHADORES

O Que Virá a Ser o Novo Hospital — Obras Em Conclusão — Visita á Vila Operaria — Outras Comemorações — Visita do Ministro do Trabalho e Outras Autoridades Que Estiveram Presentes ás Solenidades — A Saudação do Sr. Hilton Santos, Presidente do Instituto, ao Chefe da Nação

O sr. Ailton Santos, quando erguia o brinde de honra ao chefe da Nação. No clichê, tam/ se encontram o senador Georgino Avelino e d. Mario Miranda Vilas Boas

Prosseguindo nas visitas que vem realizando nas entidades autarquicas e nos setores onde mais se desenvolvem os planos de assistencia em prol dos trabalhadores, terça-feira ultima o presidente da Republica visitou e presidiu a inauguração do Ambulatorio Central do I.A.P.E.T.C. Localizado á avenida Henrique Valadares, 155, em excelente predio de 10 andares e obedecendo ás mais modernas diretrizes da técnica, o novo serviço está dotado dos mais completos aparelhos cirurgicos para a pequena cirurgia, além dos gabinetes para as diversas especialidades atinentes aos serviços medicos, servido por pessoal eficiente e admitido mediante concurso e após cursos intensivos de preparação.

A VISITA DO PRESIDENTE EURICO DUTRA

Em sua visita, o chefe do Governo foi recebido pelos srs. Hilton Santos, presidente do Instituto, prof. Roberto Acioli, chefe do gabinete, Fernando Lobato de Faria, diretor Regional, Claudio Barros Barreto, diretor do Serviço Central, chefes de serviço e demais pessoas gradas. Em seguida, encaminhando-se para o local em que se encontrava oculta pela bandeira nacional a placa de bronze comemorativa da fundação do Ambulatorio, o presidente Eurico Dutra, descerrando-a, inaugurou o novo serviço de assistencia social. Em seguida, efetuou-se a benção do edificio, por S. Em. D. Mario Miranda Vilas Boas, arcebispo do Pará, em nome de S. Em. o cardeal Dom Jaime Camara, cardeal arcebispo do Rio de Janeiro. O presidente da Republica percorreu a seguir todas as dependencias do edificio, inspecionando os diversos serviços ali instalados e considerando-os inaugurados. No 4.º andar foi servido um "cook-tail" ao general Eurico Dutra e ás demais pessoas presentes, ocasião em que o sr. Hilton Santos, em ligeiras palavras, saudou o presidente da Republica, agradecendo-lhe a presença e ressaltando a significação daquele ato no desenvolvimento dos serviços sociais e assistenciais do I.A.P.E.T.C. Respondeu-lhe o presidente da Republica, em agradecimento.

MODALIDADES DOS NOVOS SERVIÇOS

Os novos serviços recem-inaugurados constituem uma legitima expressão de conforto e eficiencia, contendo o Ambulatorio ora inaugurado na Avenida Henrique Valadares, no andar terreo, e completamente isolado, a clinica tisiologica devidamente aparelhada. E nos demais andares estão localizados: laboratorio para pesquisas clinicas, salas de Raios X Abreugrafia para o censo toracico; laboratorio hipotecario, do qual o I. A. P. E. T. C. vai se valer não só para fornecer aos seus ambulatorios, como aos seus hospitais: soro, vacinas, etc., radioterapia, clinica de doenças alérgicas, clinica urológica, clinica fisioterápica, pediátrica e diversas clinicas medicas. Em sua construção levou-se em conta os planos traçados no projeto do professor Osvaldo Corrêa de Araujo, docente de clinica cirurgica da Faculdade Nacional de Medicina.

VISITA AO HOSPITAL

A seguir houve a visita as obras de construção do Hospital modelo que o I. A. P. E. T. C. está construindo na avenida Brasil e que em poucos meses será uma das mais seguras realizações no campo de amparo ao braço obreiro e suas familias, possuindo todos os elementos de um moderno estabelecimento do genero.

E' um nosocomio construido em blocos e devidamente projetado para prestar inestimaveis serviços de cirurgia, molestias diversas, com capacidade para novecentos leitos.

O hospital, que será denominado I. A. P. E. T. C., obedece a um sobrio estilo arquitetônico, sendo o edificio-chefe construido em cinco andares e em forma de "H", ficando no sub-solo os serviços subsidiarios, de cozinha, lavanderia e rouparias.

Todos os serviços de alimentação serão superintendidos por um medico especialista em nutrição.

A nova organização, que dá nitida impressão dos modernos estabelecimentos congeneres existentes na Inglaterra, Estados Unidos da America do Norte, possui as seguintes divisões: a) banco de sangue; b) gasoterapia; c) roentgenterapia e radioterapia; d) anatomia patologica; e) farmacia; f) laboratorio; g) Raios X e Abreugrafia; h) odontologia; i) electro-cardiologia; j) varias clinicas de adultos e crianças com enfermeiras proprias e especializadas; k) maternidade e creche; l) isolamento; m) transporte por ambulancia e onibus; n) cozinha, depositos, lavandaria, gabinetes, banheiros, parlatórios, quartos para medicos e academicos, quando de serviço; o) oficinas; p) capela; q) jardins, hortas, garages, apartamento de funcionarios; r) residencia das religiosas que dirigem a enfermagem; s) um serviço perfeito de sinalização e inter-comunicação modelo, que permite ao enfermo da sua propria cama pedir o socorro por intermedio de um botão eletrico, do mesmo modo como procedem os doentes internados nas mais adiantadas clinicas do mundo civilizado.

— Alem do belo conjunto arquitetônico em forma de "H" já quase em conclusão, vão ser localizados ainda, conforme consta do projeto, um edificio de trinta e seis apartamentos, onde residirão com suas respectivas familias, o diretor, administrador e demais funcionarios do Hospital.

Externamente, varios passeios acimentados e ajardinados dão ao local um ambiente de harmonia de conjunto, onde aparecem um belo parque e horta.

A' visita ás obras estiveram presentes o ministro do Trabalho, sr. Morvan Dias de Figueiredo, o sr. Hilton Santos, presidente da autarquia, todos os presidentes de sindicatos de classe filiados e numerosos associados, que dessa maneira se associaram ás comemorações da passagem do 9º aniversario.

NA VILA RESIDENCIAL DE RAMOS

Além da inauguração do Ambulatorio, outros serviços foram visitados pelo ministro Morvan Figueiredo, titular do Trabalho, que esteve em visita á Vila Residencial que a referida autarquia está construindo á rua Barreiros, em Ramos, proximo á Avenida Teixeira de Castro. Trata-se de um belo conjunto de 400 casas e alguns edificios pequenos de apartamentos, todos com construção já bem adiantada, esperando o construtor entregar, pelo menos, metade da vila, dentro de cinco meses. O ministro do Trabalho foi acompanhado na sua visita por presidentes de varios sindicatos, mostrando-se satisfeito com a marcha das construções e com o local em que elas estão sendo levadas a efeito.

Com a construção da vila residencial de Ramos, o I.A.P.E.T.C. ficará com um conjunto de residencias para seus associados, bem apreciavel, pois já possui as seguintes vilas: Vila Waldemar Falcão, com 60 casas; Vila Pan-Americana, com 168 casas; Vila dos Estivadores com 27 casas; Vila 10 de Novembro, com 44 casas e Vila Barão de Mauá, com 38 casas.

O presidente Eurico Dutra, ao descerrar a placa comemorativa da inauguração do novo Ambulatorio.

HOMENAGEM AO PRESIDENTE HILTON SANTOS

As 15 horas, o presidente Hilton Santos compareceu ao lunch oferecido pelo "IAPETC Clube" á administração e funcionarios do Instituto. Foi uma reunião cordialissima e a ela estiveram presentes o vereador Leite de Castro, o prefeito de Porto Alegre, sr. Gabriel Pedro Moacir, o sr. Aderbal Novais, presidente do Instituto dos Bancarios, o dr. Caio Pedro Mos..., engenheiro do Banco do Brasil, o sr. Antonio Francisco Arteiro, presidente da "União Beneficente dos Chauffeurs", o sr. Antonio Andrade, presidente do Sindicato dos Estivadores, o sr. Eloi Antonio Dias, presidente do Sindicato dos Estivadores do Café, o sr. Deodoro de Oliveira Lima, presidente do Sindicato dos Conferentes e Concertadores de Carga e Descarga do Porto do Rio de Janeiro, numerosos outros convidados, associados e familias.

Foram trocados expressivos brindes, erguendo-se vivas ao presidente Eurico Gaspar Dutra, que todo amparo tem dado á administração do sr. Hilton Santos, permitindo-lhe realizar o largo programa de assistencia aos associados do I.A.P.E.T.C., que vem sendo cumprido com exatidão e viva presteza. O sr. Hilton Santos agradeceu as manifestações de simpatia e assegurou seu reconhecimento á bondade do chefe da Nação, que sempre se manifestou decididamente ao lado das causas em beneficio de um maior plano de assistencia aos trabalhadores nacionais.

REALIZAÇÕES DO INSTITUTO NOS ESTADOS

Como término das inspeções efetuadas nos diversos departamentos do Instituto, ás 16 horas, realizou-se uma sessão cinematografica dedicada aos segurados, com exibição de varios filmes especialmente focalizando as realizações empreendidas por aquele orgão no Estado de Pernambuco, aspectos filmados no decorrer da recente visita que o presidente Hilton Santos efetuou áquela importante região, onde, adiantados se encontram as tarefas para maior difusão de beneficios aos associados do Norte.

ASSASSINADO EM TRIESTE UM SACERDOTE CATÓLICO

Pio XII Recebeu a Noticia Comovidamente

CIDADE DO VATICANO, 27 — (U.P.) — Em fontes autorizadas da Santa Sé diz-se que Sua Santidade o Papa Pio XII "se sentiu profundamente comovido pelo grave incidente" ocorrido no ultimo domingo em Trieste, quando um sacerdote foi assassinado pela multidão.

Diz-se que o Sumo Pontifice recebeu a noticia desse sacrilegio em sua residencia de verão, em Castel Gandolfo, enviada pelo bispo de Trieste, monsenhor Santin.

Informa-se que o Papa está grandemente preocupado em consequencia dos ferimentos recebidos na cabeça e nos rins pelo seu emissario, o padre Jacob Ukmar, de 70 anos de idade.

O sacerdote Bulesich, de 29 anos de idade, foi decapitado por uma multidão de supostos comunistas que invadiu a Curia de Istria.

O "Osservatore Romano", prosseguindo em seus ataques contra o governo iugoslavo, diz que o incidente de Istria é um exemplo da forma pela qual os catolicos são tratados na Iugoslavia.

LOJAS E ESCRITÓRIOS

CENTRO

VENDE-SE, com financiamento de 70%, para entrega imediata. Ótimo emprego de capital

INFORMAÇÕES

SEÇÃO DE VENDA:

BANCO HIPOTECÁRIO LAR BRASILEIRO S. A.

RUA DO OUVIDOR, 90 - 2.º ANDAR

TELEFONE: 23-1823

AS ARTES

NOTÍCIAS DIVERSAS

Amanhã, ás 21 horas, no Municipal, em 10ª récita de gala, será representada a opera "Carmem" de Bizet, na qual deverá fazer a sua estréia a cantora Fedora Barbieri.

● A União Brasileira de Compositores acaba de receber da sua congenere norte-americana, ASCAP, uma comunicação sobre a abertura de um concurso internacional, patrocinado pela "The Musical Fund Society of Philadelphia", para a escolha de uma composição sinfonica (Ouverture, Suite, Poema, Pequena Sinfonia, etc.). O premio consiste em mil dolares para a composição escolhida, que será apresentada em "première" pela orquestra de Filadelfia, sob a regencia do maestro Eugene Ormandy. Para maiores esclarecimentos, os interessados deverão procurar a sede social da U.B.C., á rua 7 de Setembro, 209, 5º andar.

● Contratado pelo empresario N. Viggiani, virá brevemente ao Rio o famoso bailarino Harold Kreutzberg, diretor do Corpo de Bailes e coreografo da Opera de Hannover. O artista austriaco acaba de realizar uma vitoriosa tournée, visitando os principais paises da Europa, os Estados Unidos, o Canadá, China, Japão, India e Egito. Harold Kreutzberg realizará alguns espetaculos no Teatro Municipal.

● Com um programa excelente, Madalena Tagliaferro realizará no sabado, 6 de setembro, ás 16 horas, no Teatro Municipal, o seu recital, que com grande antiedade está sendo esperado pela nossa platéia.

● Os exitos assinalados pelo maestro Jaroslav Krombholc á frente da Orquestra Sinfonica Brasileira vieram demonstrar que esse jovem diretor de orquestra possui qualidades apreciaveis na regencia, sendo bastante aplaudido durante as suas audições, muitas das quais em primeira audição, revivendo paginas dos compositores da sua patria, como Smétana, Martinu, Novak e outros. O ultimo concerto de Krombholc será no proximo domingo, 31, ás 10 horas da manhã, no Cine-Teatro Rex, cujo programa constituirá do seguinte: 1ª Parte: Dvorak, Carnaval (Ouverture); Claudio Santoro, Musica 1946 (para cordas); Martinu, Em Memoria de Lidice; Novak, Montanha de Tatra. 2ª Parte: Rimsky Korsakow, Scheherazade.

● Hoje, ás 17 horas, no Conservatorio Brasileiro de Musica, realiza-se o anunciado concerto de canto e piano com o soprano Edna Pereira da Silva e da pianista Vera-Cruz Plentznauer, primeiro de uma serie que se realizará em seu beneficio, e cuja renda ajudará a custear as despesas de sua temporada a iniciar-se em outubro proximo. — A atriz e jornalista sra. Luiza Barreto Leite fará a apresentação do concerto. Os ingressos, preço unico de Cr$ 10,00, acham-se á venda na Livraria Vitor, na Cinelandia; Livraria Editora da "CEB", á av. Rio Branco, 120-loja 15; Casa do Estudante, rua Sta. Luzia, 305-11º andar, ou pelo Tel. 42-8135, onde poderão ser prestadas outras informações.

● O maestro Eleazar de Carvalho chegará ao Rio de Janeiro amanhã, sexta-feira, á tarde, onde será recebido pelos seus inumeros amigos e admiradores. Eleazar de Carvalho merece de todos os brasileiros uma homenagem justa pela divulgação da nossa arte no estrangeiro, onde foi acolhido, pelas suas qualidades proprias. Terminando, agora, a temporada de verão, no Berkshire Music, sob a orientação de Koussevtzky, Eleazar de Carvalho volta para cumprir contratos com a Orquestra Sinfonica Brasileira.

● Tem obtido sucesso marcante o Curso de Cultura Musical, criado e dirigido pelo maestro José Siqueira. Esse Curso é destinado, sobretudo, aos amantes da musica, cujas aulas são ministradas no 8º andar da Associação Brasileira de Imprensa, incluindo noções de Teoria Musical, Harmonia, Contraponto, Orquestração. Epocas desde a Antiguidade até á arte contemporanea, Escolas Principais e Secundarias, Formas Musicais, Interpretação e Estilo. Ainda se aceitam inscrições na sede da Orquestra Sinfonica Brasileira, á Avenida Rio Branco, 137-7º andar, salas 719-20. O Curso de Cultura Musical consta de 24 aulas realizadas ás terças e sextas-feiras, das 17.30 ás 19 horas, com a duração de três meses.

O TEATRO

A BIBLIOTECA NACIONAL E A EXPOSIÇÃO DE TEATRO

O sr. diretor da Biblioteca Nacional resolveu que a nossa principal Biblioteca compareça á Grande Exposição do Livro e da Gravura de Teatro realizada [illegible] Associação e que [illegible] Ministério da Educação, no proximo dia 15 de setembro.

Assim foram dadas ordens para a seção de gravuras daquele estabelecimento, onde o respectivo chefe já separou varios especimes de grande valor e raridade dos seculos 18 e 19, tanto franceses com ingleses, italianos e nacionais.

Entre eles figuram gravuras de Watteau, Cochin etc.

O Departamento de livros raros, já está selecionando um material valiosissimo que será anunciado oportunamente.

Na parte de manuscritos teremos alem de peças de Martins Pena e outros, documentos interessantes com requerimentos do ator João Caetano a Policia da época programas dos teatros de então e etc.

ARMANDO ROSA

Encontra-se internado na Beneficencia Hespanhola, onde acaba de ser operado pelos professores Roberto Leão de Aquino e Silva Neves, o critico teatral Armando Rosa.

O enfermo, cujo estado de saude apresenta bastantes melhoras, tem sido muito visitado por seus amigos e pelo representante da Associação Brasileira de Criticos Teatrais.

"FRASQUITA" NO C. GOMES

Por gentileza de Chianca de Garcia, foi cedido á Companhia Brasileira de Operetas Mary Lincoln-Pedro Celestino, o confortavel teatro Carlos Gomes, onde será apresentada em estréia a imortal peça de Franz Lehar "Frasquita", cujo exito na ultima temporada de Mary Lincoln e Pedro Celestino foi dos maiores dos ultimos tempos.

Tratando-se de uma curta permanencia dessa Companhia no Carlos Gomes, de oito em oito dias será apresentada uma nova opereta, tendo a frente de uma bem organizada orquestra, o maestro J. Olaviano.

A MENTIRA TEATRAL

Luiz Peixoto ainda não fez nenhuma cavação em São Paulo.

VOCE SABIA

que o verdadeiro nome de Totó é Nicolau Guzardi?

COISAS QUE INCOMODAM

O casamento singular da Alda com o Francisco Dantas na peça em cena no Rival.

O FILME DE HOJE

VITORIA — "Flor do Mal" — Stela Mary.

O COMENTARIO DA NOITE

Informam correspondentes de jornais em São Paulo que o governador do Estado forçou a atriz Dercy Gonçalves a retirar a figura do Rebeco de cena.

O José Segreto quando leu a noticia comentou para o Osvaldo Paixão:

— Veja só como o paulista anda atrasado; se a Dercy é dessas que é necessario forçar.

Concertos

EDNA PEREIRA DA SILVA cantora, e Vera Cruz Plentznauer pianista, hoje, ás 17 horas, no Conservatorio Brasileiro de Musica.

O. S. B., domingo, ás 10 horas, no Rex, sob a regencia de Krombholc.

HOJE SAIU SOMBRA
apresentando o baile dos debutantes de 1947
HOJE em todas as BANCAS

Um quadro de Ballet "Sonata", musica de Beethoven e core grafia de Vaslav Veltchek, um dos numeros de maior sucesso do repertorio do Conjunto Coreografico Brasileiro. Hoje, ás 17 horas, no Teatro Fenix, o corpo de baile da União ads Operarias de Jesus dará um novo espetaculo com o seguinte programa: "Triptico" de Bach, "Uirapuru" de Villa-Lobos e "Batucagé", de Francisco Mignone

BOB E DOROTHY, EM "MINHA MORENA LINDA"

Está marcada a estréia de "Minha morena linda", engraçadissima comédia Paramount

Dorothy Lamour tem sido alvo das manifestações amorosas de um grande numero de galãs mas quem continua na liderança, como "don Juan", é o impagavel Bob Hope.

As palavras de amor saidas dos labios desse comediante "double" de conquistador, são autenticas anedotas...

Ainda recentemente, por ocasião da filmagem de "Minha morena linda" — comédia Paramount, que será apresentada sexta-feira, proxima, nos cinemas Plaza, Astoria, Olinda, Star, Ritz, Republica e Primor, — varios idilios amorosos tiveram de ser refeitos por causa do excesso de "romantismo" do galã...

"CARNEGIE HALL"

Um romance de amor tão grande como a musica que encerra, será sem duvida, a atração da cidade a produção de Boris Morros e William Le Baron para a United Artists e que assistiremos brevemente nos cinemas de Luiz Severiano Ribeiro.

CINEMAS

ELE COMPREENDEU QUE A FELICIDADE PODIA SIGNIFICAR TÃO POUCA COISA...

"A felicidade não se compra" (It's a Wonderful Life!), a primeira produção da "Liberty Films", é uma comédia dramatica humana como poucas!

Ela possui aquele lirismo peculiar a todos os filmes de Frank Capra, e aquele cunho de humanismo que somente ele poderia dar num argumento!

Como é bela a historia deste filme! E como James Stewart soube viver o papel do rapaz que queria viajar, e que jamais conseguiu realizar o seu sonho... Como vocês devem saber, tanto "A Felicidade Não Se Compra", como Frank Capra e James Stewart, foram fortissimos candidatos nos premios da Academia e isso vocês mesmos poderão verificar quando assistirem a essa maravilha quando assistirem a essa maravilha se orgulha de apresentar!

MICKEY ROONEY, UMA LOURA E UMA MORENA, EM "A PAIXÃO DE ANDY HARDY"

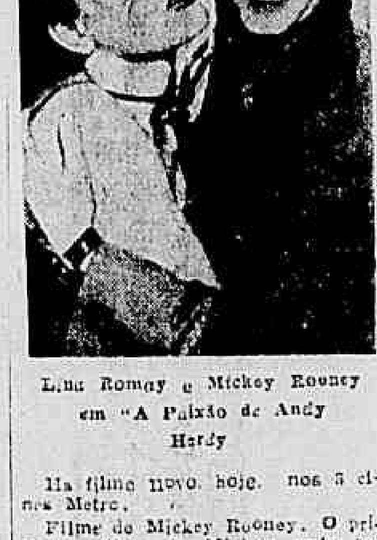

Lina Romay e Mickey Rooney em "A Paixão de Andy Hardy

Ha filme novo, hoje, nos 3 cinemas Metro.

Filme de Mickey Rooney. O primeiro filme de Mickey após ter voltado de suas obrigações com o exercito, impostas pela guerra. E o que é importante, filme de Mickey com a Familia Hardy.

"A Paixão de Andy Hardy" é o seu titulo, e no dizer de muitos e muitos entendidos que o viram, é um dos mais valiosos filmes da famosa "série", e sem duvida um dos mais expressivos trabalhos de Mickey Rooney.

"COVARDIA"

Gregory Peck, figura central de "Covardia", com Joan Bennett e P. Foster.

Baseado num conto de Hemingway, Benedict Bogeaus produziu para a "United Artists", "Covardia", sob a direção de Zoltan Korda reunindo nos principais papeis Gregory Peck, Joan Bennett e Preston Foster, pelicula que os cinemas São Luiz, Rian, Vitoria e Carioca estrearão na proxima segunda-feira.

OS FABULOSOS DORSEYS

A historia das lutas, das glorias e discussões, da mais famosa dupla de musicos dos Estados Unidos. Uma produção de Charles R. Rogers para a United Artists, com Jimmy e Tommy Dorsey, nos papeis centrais acompanhados por Paul Whiteman e Janet Blair, será a estréia de hoje no cinema Palacio.

Conferências

DEPUTADO ALIOMAR BALEEIRO — Hoje, ás 15 horas, no Auditorio do Ministério da Fazenda, o DASP fará realizar uma conferencia sobre Finanças Publicas, a qual será proferida pelo deputado Aliomar Baleeiro, sob o titulo "Alguns problemas de interpretação da constituição de 1946".

A referida conferencia será debatida pelos drs. Arizio de Viana e Sebastião de Santana e Silva. A entrada será franca.

O Brasil Nas Jornadas Odontologicas de Buenos Aires

O Sindicato dos Odontologistas do Rio de Janeiro far-se-á representar nas Jornadas Odontológicas a se realizarem em Buenos Aires e Montevidéu, já tendo para isso se dirigido ao presidente da Republica e ao prefeito, solicitando licença para ausencia do país e abono de ponto para os representantes do serviço publico que tomarão parte da sua delegaçao.

O Banquete ao Sr. Pereira Lira

TRANSFERIDO PARA TERÇA-FEIRA PROXIMA, 2 DE SETEMBRO

Foi transferido para terça-feira proxima, dia 2 de setembro, o jantar promovido por amigos e admiradores do sr. José Pereira Lira, pelo transcurso de seu aniversario.

O ágape estava marcado para a noite de ontem, tendo sido adiado para as 20 horas, daquele dia, no Automovel Clube, a pedido do proprio chefe da Casa Civil do presidente da Republica.

Exposições

TERUZ, no Museu N. de Belas Artes.

ABELARDO ZALUAR, no museu N. de Belas Artes.

GALERIA "EUROPA" — Representando o "Studio de Arte Palma", de Roma. Na Avenida Atlantica, 762-A.

INEZ MARIA LUIZA, no Instituto dos Arquitetos.

ADELMA PETRONI, no Museu N. de Belas Artes.

GILDA MOREIRA — No Palace Hotel.

INEZ C. DA COSTA, no Instituto de Arquitetos do Brasil.

MUSEU LUCILIO DE ALBUQUERQUE — Rua Ribeiro de Almeida, 22.

MUSEU ANTONIO PARREIRAS — Rua Tiradentes, 47, em Niterol. Aberto das 13 ás 17 horas, inclusive domingos.

CAROL KOSSAK, na Galeria de Arte Classica.

ADVOCACIA TRABALHISTA
NAPOLEÃO FONYAT
Carmo, 65-4.º — 43-8188

REGISTRO

ANIVERSARIOS

Fazem anos hoje:

SENHORES: — cap. de corveta Mario Rebelo de Mendonça e professor Arnaldo de Morais.

SENHORAS: — Otavia de Mendonça Vieira Souto e Ermelinda Brasil de Almeida.

MENINA: — Terezinha, filha do sr. Tomé da Costa Monteiro e da sra. Lidia Scarpate Monteiro.

—— Transcorreu ontem a data natalicia da senhorinha Maria do Carmo, filha do nosso confrade, Canuto Silva.

NASCIMENTOS

JOSE' VITOR, filho da sra. Celina da Silva Cardoso e do sr. Julio Vitor Cardoso.

BODAS DE OURO

—— AMERICO PALHA NETO — Nasceu, ontem, o menino Americo, filho do dr. Olavo Palha e sua esposa sra. Edda de Carvalho Palha. O recem-nascido é neto do nosso companheiro Americo Palha e sua esposa sra. Amenade Martins Palha.

O casal major João Jansen Lobo Pereira-sra. Balbina A. Jansen festejará amanhã suas bodas de ouro, com uma recepção em sua residencia, das 18 ás 20 horas, oferecida ás pessoas de suas relações de amizade. Os filhos e netos do casal farão celebrar missa ás 10 horas, na capela de Nossa Senhora da Vitoria, da Igreja de São Francisco de Paula.

VIAJANTES

Passageiros embarcados no Rio em aviões da Cruzeiro do Sul para Curitiba: — José Schettini — Laufran Macedo Xavier Villanueva — Roaldo Koenler — Hely de Souza Pinto — Eudoxia Souza Pinto — Maria Maleski — Edgard Engelhardt e Lourdes Rios Engelhardt.

Para Florianopolis: — Haroldo Pederneiras — Custodio Quaresma e Maria Eugenia Quaresma de Andrade.

Para Porto Alegre: — Armando Dias da Costa — Rosita Caneppa Carvalho — Kurt Max Hauser — Minnie Rossen e Heinrch Fulda.

Para Vitoria: — Joseph Bomaus — Huguette Guimarães e Souza — Hugo Guimarães e Souza — Americo Aleixo — Vladimir Figr — Alive Philipovsky — Maria Alice Philipovsky — Carlos Leopoldo Philopovsky — Silvia Machado e Zygfrid Adlersberg.

Para Salvador: — Germano Teodoro Schroeter — Eunice Verissimo Mezlat — Antonio Osmar Gomes — Maria Ester Gomes — Artur Fraga — Milton Tavares.

Para Recife: — Piragibe Ferraz Leite — Aldenor Façanha — Salonico Pinheiro Lopes — Marlene Pinheiro Lopes — Jorge Cavalcanti de Oliveira — Armando Cardoso de Moura e Pedro Antonio da Silva.

Passageiros da Panair:

Seguiu, ontem com destino a Paris, a sra. Leandro Dupré (Maria José Dupré).

—— Seguiu, ontem, para Belem, o dr. Otto Klineberg, professor de psicologia da Universidade de Columbia, em Nova York.

—— Regressou, ontem, de Belo Horizonte, o tisiologo Rafael de Paula Souza, diretor do Serviço Nacional de Tuberculose.

—— Para Belo Horizonte, seguiu, ontem, o sr. Benedito Valadares, deputado pelo PSD de Minas. Do mesmo avião foi passageiro o seu companheiro de bancada e antigo prefeito daquela capital, sr. Juscelino Kubitscheck.

Passageiros da Pan American World:

Acompanhado de sua esposa, regressou, ontem, a Santiago, o joquei chileno Carlos Cruz.

—— Deixaram o Rio, com destino a Buenos Aires, ontem, os srs. Guillermo Andres Worner, delegado mexicano e Victor Morales Guzman, assessor á delegação chilena á Reunião do Comité Permanente de Seguros, realizada nesta capital.

—— Chegou, ontem, procedente de Montevidéu, o sr. James I. Miller, vice-presidente da United Press. Com destino a Buenos Aires, seguiu o sr. William Johnson, representante das revistas "Time", "Life" e "Fortune" na Bolivia, Paraguai, Argentina e Uruguai, que se encontrava acompanhando os trabalhos da Conferencia para Manutenção da Paz e Segurança do Continente.

—— Com destino a Buenos Aires, seguiu, ontem, o sr. Julio Cesar Quintana, membro da Assembléia Constituinte da Nicaragua.

—— Tendo chegado de São Paulo, prosseguiu para Nova York, pelo "clipper", o dr. Antonio Prudente Meireles de Morais, catedratico da Faculdade de Medicina de São Paulo.

—— Chegou de Buenos Aires, em transito para Saint Louis, Estados Unidos, o dr. Felipe Carranza, presidente da Sociedade do Cancer, daquela capital e membro do Colegio Internacional de Cirurgiões.

FALECIMENTOS

SRA. ALARICO PACHECO — Sepultou-se ontem no cemiterio de São João Batista, a sra. Maria Brigida da Costa e Silva Pacheco, esposa do sr. deputado Alarico Pacheco, da bancada udenista do Maranhão, e irmã do poeta piauiense Da Costa e Silva. Pertencente a distinta familia nortista, D. Sinhá como era conhecida na intimidade, dispunha de um largo circulo de relações não só nesta capital, como nos Estados do Maranhão, em que residiu por longos anos, e Piauí, em que nasceu.

Ao seu enterro, que saiu da capela de Real Grandeza, compareceram os membros das bancadas maranhense, piauiense e de outras e muitos amigos do deputado Alarico Pacheco.

—— Faleceu, ontem, ás 13 horas, no Hospital Central do Exercito, o general reformado Abrelindo Pinto Bandeira, que ali se encontrava em tratamento há longo tempo. Os seus funerais realizar-se-ão hoje, ás 16 horas, saindo o feretro daquele nosocomio para o cemiterio de São Francisco Xavier, ás 16 horas.

—— DR. ANTONIO DE ANDRADE REIS — Em Juiz de Fora, onde se encontrava a passeio, em casa de uma filha casada, ali residente, faleceu o dr. Antonio de Andrade Reis, nome muito conhecido em Minas Gerais, onde nascera e exercia a sua clinica.

Após o falecimento, foi o corpo do dr. Andrade Reis transportado, em ambulancia, para São João Del Rei, onde, com invulgar acompanhamento, teve lugar a inhumação.

ENTERROS

Foram sepultados ontem

No cemiterio de Francisco Xavier, ás 9 horas, o sr. Lauro da Silveira Azevedo e ás 14 horas, a sra. Arlete Pimentel

—— A's 17,30 horas, o sr. Renato Carneiro, no cemiterio de São João Batista.

MISSAS

Serão celebradas hoje:

Do sr. Alberico Castelo Bran-

(Conclui na 7ª pagina)

Cartaz do Dia

CINEMAS

CAPITOLIO — (Sessões passatempo) — "Os 3 Malfeitores" (comédia, com os 3 Patetas) — "Instantaneos de Hollywood" (Curiosidades) — "Serenata dos namorados" (Musica) — "Intrusos espertos" (Desenho) — "Jornais internacionais" — A partir de 10 horas.

PALACIO — "Os Fabulosos Dorseys" — com Tommy Dorsey — ás 2 — 4 — 6 — 8 e 10 horas.

ROXY — "A volta de Frank James". Henry Fonda, Gene Tyerney. Horario: 2 — 4 — 6 — 8 e 10 horas.

S. LUIZ — "Flor do Mal". Hedy Lamarr, George Sanders e Louis Hayward. Horario: 2 — 4 — 6 — 8 e 10 horas.

VITORIA — "Flor do Mal". Hedy Lamarr, George Sanders e Louis Hayward. Horario: 2 — 4 — 6 — 8 e 10 horas.

CARIOCA — "Flor do Mal". Hedy Lamarr, George Sanders e Louis Hayward. — Horario: 2 — 4 — 6 — 8 e 10 horas.

ODEON — "Na solidão da noite". Georgie Withers e Ralph Michael. Horario: 2 — 3.40 — 5.20 — 7 — 8.40 e 10.20 horas.

REX — "A volta de Frank James". Henry Fonda, Gene Tierney. Horario: 2 — 4 — 6 — 8 e 10 horas.

IMPERIO — "Do México chegou o amor". Tito Guizar e Zully Moreno. Horario 2 — 3.40 — 5.20 — 7 — 8 — 10.20 horas.

MONTE CASTELO — "Flor do mal". Hedy Lamarr. — A partir de 1.30 horas.

RIAN — "Flor do Mal". Hedy Lamarr, George Sanders e Louis Hayward. Horario: 2 — 4 — 6 — 8 e 10 horas.

IPANEMA — "O Fio da Navalha". Tyrone Power. — A partir de 2 horas.

PLAZA — "Noturno" com George Raft e Lynn Bary, ás 2 — 4 — 6 — 8 e 10 horas.

AMERICA — "A volta de Frank James". Henry Fonda, Gene Tierney. Horario: 2 — 4 — 6 — 8 e 10 horas.

METRO PASSEIO — "A Paixão de Andy Hardy". com Mickey Rooney. — 11.55 — 2 — 4 — 6 — 8 e 10 horas.

METRO TIJUCA — "A Paixão de Andy Hardy" — 1.55 4 — 6 — 8 e 10 horas. horas.

METRO COPACABANA — "A Paixão de Andy Hardy" — — 1.55 — 4 — 6 — 8 e 10 horas.

ASTORIA — "Noturno", com George Raft e Lynn Bary, ás 2 — 4 — 6 — 8 e 10 horas.

OLINDA — "Noturno" com George Raft e Lynn Bary, ás 2 — 4 — 6 — 8 e 10 horas.

ICARAI — "Querida Suzana", com Madeleine Rosay, Anselmo Duarte e Silvino Neto. Horario: 2 — 4 — 6 — 2 — 4 — 6 — 8 e 10 horas. 8 e 10 horas.

IPANEMA — "Querida Suzana", com Madeleine Rosay — Silvino Neto. — A partir de 2 horas.

PATHE' — "A Bandeira" com Annabela e Jean Gabin ás 2 — 4 — 6 — 8 e 10 horas.

PIRAJA' — "Uma noite no paraiso", com Merle Oberon e Turhan Bey. Horario: 2 — 4 — 6 — 8 e 10 horas.

TEATROS

MUNICIPAL — "Força do destino", ás 21 horas.

REGINA — "Elizabeth de Inglaterra" ás 16 e 21 horas.

GINASTICO — "Tergas do sem fim", ás 16, e 21 horas.

SERRADOR — "Sonata a Kreutzer" ás 16, 20 e 22 horas.

GLORIA — "Escola da saudade", ás 16, 20 e 22 horas.

RIVAL — "Bubuca se casa" ás 16, 20 e 22 horas.

JOÃO CAETANO — "O filho do sapateiro", ás 16, 20 e 22 horas.

CARLOS GOMES — "O rei do samba", ás 16, 20 e 22 horas.

RECREIO — "Quê que ha com teu piru?", ás 16, 20 e 22 horas.

Temos orgulho em ver o seu FORD sempre em forma!

Estamos sempre prontos para atender às necessidades do seu Ford com eficiência e rapidez, e podemos fazê-lo melhor do que ninguém porque:

1 — Temos mecânicos Ford especializados

2 — Adotamos métodos aprovados pela Ford

3 — Empregamos peças Ford legítimas

4 — Possuímos equipamento especial para Ford

Nosso maior empenho é o bom funcionamento do seu carro ou caminhão Ford. Fazê-lo render o máximo para V. S. não é apenas uma tarefa comum para nós; *é parte essencial do nosso negócio.* Permita-nos fazer uma inspeção periódica no seu Ford e verá como se prolonga sua duração, como a gasolina e o óleo dão maior rendimento e como aumenta sua eficiência. Conserve o valor que o seu Ford representa: faça-o inspecionar em nossa oficina. Aqui, êle se sentirá 'em casa"... e o senhor também!

OUÇA MOMENTOS MUSICAIS FORD ÀS 21:30 HORAS

ÀS 3as. FEIRAS: Rádio Nacional, em ondas longas (980 kcs) e curtas (30.86 m — 9.720 kcs).

ÀS 4.as FEIRAS: Rádio Tupi, em ondas longas (1.040 kcs) e Rádio Difusora S. Paulo, em ondas longas (960 kcs) e curtas (49.22 m - 6.095 kcs e 25.50 m - 11.765 kcs).

Ford

NÓS CONHECEMOS MELHOR O SEU FORD

REVENDEDORES NESTA CAPITAL:

A. Castro Silva & Cia. Ltda. — Rua Evaristo da Veiga, 124

Agência de Representações Amendoeira Ltda. — Rua General Polidoro, 316

Agência de Representações São Cristovão S. A. — Rua São Cristovão, 1.216

Importadora de Automóveis e Máquinas S. A. — Rua do Rezende, 147

Wilson, King & Cia. Ltda. — Rua 13 de Maio, 38

Automóveis Santa Luzia Ltda. — Rua dos Inválidos, 134

TEATRO MUNICIPAL

TEMPORADA OFICIAL DA PREFEITURA DO D. F.

GRANDE COMPANHIA LIRICA

ORGANIZADA PELA SOCIEDADE ARTISTICA BRASILEIRA

6.ª-Feira: Dia 29, ás 21 horas — 10.ª Récita de Assinatura de Gala

CARMEN

4 atos de *George Bizet*

FEDORA BARBIERI — ANA FARAONE' — DEL MONACO — DE FALCHI — GHITA TAGHI — LIMBERTI — ZAGONARA — GALENO — G. DAMIANO—KIRCHNEY

Regente: E. SZENKAR — Regisseur: *German Torel* — Maestro do Coro: *Santiago Guerra* — Coregrafia de *Attilia Radice*

PREÇOS HABITUAIS

Sabado - Dia 30 - Ás 20,45 hs.

6° Sabado Noturno de assinatura

AIDA

Opera em 4 atos de VERDI, com E. BARBATO — E. STIGNANI — BENIAMINO GIGLI — DE FALCHI — GIULIO NERI — PASSO — ZAGONARA

Regente: NINO STINGO — Regisseur: BRUNO NOFRI — Maestro de Coros — MOROSINI — Danças pelo Corpo de Baile com coregrafia de ATTILIA RADICE

Preços: Poltronas Cr$ 250 — Balcões Nobres A, B e C Cr$ 250 — Outras filas Cr$ 200 — Balcões A, B e C Cr$ 150 — Outras filas 120 — Galerias A e B Cr$ 100 — Bilhetes á venda

DOMINGO - Vesperal de Assinatura com "Le Nozze di Figaro"

SEGUNDA CARTA ABERTA AO

Exmo. Sr.
Gen. Div. Angelo Mendes de Morais
M.D. Prefeito do Distrito Federal

Ainda não são decorridos 15 dias da publicação da nossa 1ª carta aberta, na qual abordamos com lealdade, franqueza, de modo positivo e resoluto, o angustioso problema das tarifas de onibus do Distrito Federal, e já se vêem as transportadoras, exmo. sr. prefeito, na contingencia de renovar o apelo que então dirigiram a v. excia., para que, resolvendo a crise economica das concessionarias, resolvesse, tambem e decorrentemente a crise de transportes em que se debate a população da capital da Republica.

E' que, excia., confirmando as sombrias advertencias que fizeramos sobre o possivel agravamento da crise economica dos transportadores, novos e pesados encargos lhes serão, em breve, impostos, tornando vãs e inuteis quaisquer veleidades de resistir trafegando — ainda que temporariamente e na esperança de que chegue o ... Justiça — ao roldão avassalador de despesas que, cada dia, mais as dessangram e asfixiam.

Tornamos, pois, a presença do ilustre e honrado administrador da cidade — e voltamos a fazê-lo publicamente, como da primeira vez — porque temos ainda que o curso de interesses vitalmente ligados a economia popular, não deve se processar á margem do conhecimento geral e do debate publico, mas sim para que o esclarecimento de todos produza acatamento e obediencia consciente, ás deliberações que os fatos impuserem á Autoridade.

Estamos certos, alem disso, de que a eleição de um tal criterio de transigir, só pode despertar constrangimento e agastar os administradores que temem viver ás claras e, muito ao contrario só pode comprazer, áqueles que, como v. excia., escudados num passado limpo de honestidade e de trabalho, têm credenciais e autoridade para decidir pelo povo e para o povo, sem receor a impopularidade.

Convictos, portanto, de que escolhemos uma estrada larga e reta, perfeitamente amoldada aos nossos elevados designios, já que sua amplitude de horizontes não permite a duvida a insinuação e a calunia, passaremos a relatar os graves, os gravissimos fatos que tornarão impossivel aqui, como o tornaram em São Paulo, a exploração do serviço de onibus na base do preço do longiquo ano de 1906 vale dizer do principio do seculo ou do tempo dos nossos avós.

Trata-se, exmo. sr. prefeito, de tres sérios acontecimentos:

1°) a já aprovada elevação de preços de todos os combustiveis e lubrificantes, entre os quais o oleo Diesel, á razão de 16 centavos o quilo;

2°) a elevação de preço dos chassis de onibus decretada na America do Norte, que se alça a 15%;

3°) a interposição do dissidio dos metalurgicos, pelo qual se veicula a pretensão de um vultoso aumento de salarios.

Relativamente ao 1°, desnecessario será estender-mo-nos em considerações sobre suas consequencias financeiras. Os numeros falam mais o que os argumentos. Assim, consumindo um onibus de grande capacidade, diariamente 150 litros de oleo Diesel, a elevação de despesas por dia de operação será de 24 cruzeiros, mensalmente de 720 cruzeiros e anualmente de 8.640 cruzeiros, o que equivalerá numa empresa de 30 onibus, desprezados os acrescimos na gasolina e nos lubrificantes, a um aumento de gastos, no respeitavel montante de 252.200 cruzeiros.

Isso,, excia., em organizações que beiram a falencia, conforme é do dominio publico, representa uma contingencia insuportavel.

Mas não é só. O 2° item nos fornece igualmente outro onus desanimador.

Na verdade, considerando-se que uma empresa licencia, em media, 10 onibus novos por exercicio e levando-se em conta que cada chassis para transporte coletivo custa geralmente mais ou menos Cr$ 100.000,00, — desprezamos aí os chassis especiais, cujo custo vai de Cr$ 150.000,00 a Cr$ 300.000,00 temos que a elevação de 15% no preço da unidade, conduzir-nos-á a um aumento medio, tambem unitario de custo, de Cr$ 15.000,00, a global de Cr$ 150.000,00 por ano.

O mais grave, entretanto, desses tres acontecimentos é o dissidio dos metalurgicos, pois, de acordo com as ultimas decisões da Justiça do Trabalho todas unanimes no sentido de impôr elevações de salarios, á razão direta do aumento do custo de vida, que é em media de 35, teremos um brutal acrescimo de despesas nas empresas tomadas como padrão de 30 onibus, que só na folha da mecanica absorverá quantia superior á Cr$ 400.000,00 anuais.

Como se vê, excia., — os fatos e os documentos comprovam — não mais é possivel resistir, a não ser que surjam recursos novos para fazer face a tais encargos.

Em realidade, não mais se justificam delongas para a solução que as contingencias impõem. De fato, se a Comissão Municipal de Tarifas, depois de um estudo minucioso da situação economica das empresas, já as deu definitivamente por deficitarias, se o proprio diretor do Departamento de Concessões, o ilustre engenheiro dr. Carlos da Silva Freire, em entrevista pelos jornais, já reconheceu a necessidade e a justiça do aumento pleiteado, se a Administração da capital paulista, perante situação identica e mesmo depois do motim ali ocorrido, manteve e mantem o aumento de tarifas que concedeu ao monopolio do Estado que lá explora o transporte coletivo, se todas as empresas de serviços publicos, estaduais federais, municipais elevaram o preço das utilidades que dispensam ao povo, porque a demora é porque só as empresas de onibus da capital da Republica terão o dom, farão o milagre de resistir, sem a atualização das tarifas, ao embate de despesas que nenhuma companhia do Estado póde suportar?

Há verdades, excia., que por demais evidentes não conseguem penetrar em determinados cerebros.

Por isso não têm as empresas de onibus a pretensão de reunir unanimidade em torno dos seus honestos pontos de vista. Mas não podem deixar de lembrar a certos criticos que se obstinam em deixar de ver o que é visivel, de sentir o que é palpavel e negar o que é evidente, que nunca se arrogariam, por exemplo, o direito de censurar a Imprensa, pela elevação do preço do jornal e pelo aumento das tabelas de publicidade, tudo pela razão muito simples de que vêem e sentem que subiu o preço do papel que subiu o preço da tinta, que subiu o preço das maquinarias e que se elevaram, razoavelmente e como de justiça, os salarios dos graficos e dos redatores.

Terminando, exmo. sr. prefeito reiteramos, angustiada e veementemente o nosso apelo anterior. Não mais é possivel a este Sindicato manter entre todas as empresas, a uniformidade de pensamento em torno da diretriz até agora seguida que é a de manter o trafego, ao peso de todos os sacrificios até que venha a solução salvadora.

Em verdade, algumas concessionarias terão que suspender os serviços por falta de recursos.

Só v. excia. o poderá evitar!

E' o que aguardamos do ilustre administrador da cidade.

Que se o faça por atualização das tarifas, por subvenção, ou por encampação, mas que se o faça, já, porque a gravidade do momento não comporta a espera do dia de amanhã.

Creia, excia. no respeito e na admiração de

(a.) — José Corrêa Lopes, Presidente do Sindicato das Empresas de Transportes de Passageiros do Rio de Janeiro.

(* * *)

DIA ASTROLÓGICO

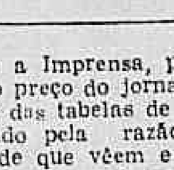

HOJE. 28 — Dia improprio para fazer mudança. As horas da manhã servem para iniciar viagens; as da tarde são duvidosas.

ACONTECERA' HOJE AO LEITOR:

Seguem-se as possibilidades felizes ou não de hoje, com horas e numeros razoaveis para os leitores nascidos em qualquer dia, mês e ano dos periodos abaixo:

PARA OS NASCIDOS ENTRE 22 DE DEZEMBRO E 20 DE JANEIRO:

Indisposição, saúde abalada; a tarde será de melhores perspectivas. 15, 17 e 19; 51, 71 e 91. (horas e numeros).

ENTRE 21 DE JANEIRO E 18 DE FEVEREIRO:

Perspectivas de novas atividades e disposição aventureira, 5, 7 e 19; 32, 34 e 36. (horas e numeros).

ENTRE 19 DE FEVEREIRO E 20 DE MARÇO:

Preocupação pela manhã; a tarde e a noite serão de possiveis combinações para o futuro. 12, 13 e 14; 21, 31 e 41. (horas e numeros).

ENTRE 21 DE MARÇO E 20 DE ABRIL:

Favores de amigos influentes e disposição para excursionar. 5, 7 e 9; 32, 34 e 35. (horas e numeros).

ENTRE 21 DE ABRIL E 20 MAIO:

Insatisfação, ansiedade e negocios insoluveis. 10, 11 e 12; 19 20 e 21. (horas e numeros).

ENTRE 21 DE MAIO E 20 DE JUNHO:

Agilidade e fé nos seus principios, que grandes negocios poderão ser realizados, principalmente pela manhã. 10, 14 e 15; 37, 47 e 51. (horas e numeros).

ENTRE 21 DE JUNHO E 22 DE JULHO:

Manhã favoravel com noticias agradaveis e negocios vantajosos, a tarde será de aborrecimentos. 10, 11 e 12; 37, 38 e 39. (horas e numeros).

ENTRE 23 DE JULHO E 23 DE AGOSTO:

Possibilidades de lucros em negocios imprevistos. 1, 2 e 3; 10, 20 e 30. (horas e numeros).

ENTRE 24 DE AGOSTO E 22 DE SETEMBRO:

Novas perspectivas de negocios lucrativos. 11, 13 e 15; 22, 24 e 25. (horas e numeros).

ENTRE 23 DE SETEMBRO E 22 DE OUTUBRO:

Apoio de amigos influentes e possibilidades de recebimentos imprevistos. 10, 15 e 18; 37, 51 e 81. (horas e numeros).

ENTRE 22 DE OUTUBRO E 22 DE NOVEMBRO:

Dia agradavel para viagens e para tratar casamentos e contrario para investigações psiquicas. 6, 8 e 10; 42, 44 e 46. (horas e numeros).

ENTRE 23 DE NOVEMBRO E 31 DE DEZEMBRO

Probabilidades de negocios vantajosos pela manhã, a tarde será perigosa; rompimentos e crise de nervos. 11, 12 e 14; 20, 21 e 23. (horas e numeros).

SOCIAIS

(Conclusão da 6ª Pag.)

co, ás 7,15 horas, no altar mor da igreja de Santa Inacio, a rua São Clemente, Botafogo.

—— No altar mor da igreja de Nossa Senhora da Conceição e Boa Morte, ás 10,30 horas, da sra. Regina Augusta Guerra de Albuquerque Lima.

—— Da sra. Julieta Pontes Pereira, ás 8,30 horas, na altar mor da igreja da Candelaria.

—— No altar mor da igreja de São Francisco de Paula, ás 9,30 horas, da sra Albertina do Amaral.

—— Da sra. Dulcelina de Paula Aguiar, ás 9,30 horas, na igreja de Santa Eugenia, á rua da Alfandega.

Advocacia Civil e Criminal

Américo Brasilico

Despejos e recursos. Informações gratuitas — Tels. 43-7399 — 23-0578 32-5127 (a qualquer hora)

DOS ESTADOS

Densas Nuvens de Gafanhotos Dominam Cinquenta Municipios Gauchos

DE PERNAMBUCO — O Aero Clube de Pernambuco iniciará, brevemente, a instrução de mais uma turma de alunos instrutores de pilotagem.

DE ALAGOAS — Os investigadores da Secretaria da Fazenda descobriram um contrabando de varias centenas de sacos de farinha e de barricas de bacalhau, localizados a 10 quilometros de Maceió.

DO ESPIRITO SANTO — Em virtude de farto expediente dependendo de estudo e despacho, o governador do Estado não dará audiencia por uma semana.

DE S. PAULO — Noticia-se que o Serviço do Azeite e Oleos Vegetais da Secretaria da Agricultura está habilitado a suprir o abastecimento daqueles produtos até outubro, dentro do regime do racionamento.

— Informa-se que desde o dia 1º de agosto, já foram vendidas cambiais para 750 mil sacas de café, para exportação.

— A Sociedade Rural Brasileira resolveu sugerir ao governo a realização de um censo de bovinos, para resolver a questão do aumento da matança.

— O Sindicato dos Bancarios publicou uma nota segundo a qual os seus associados estão dispostos a manter o horario continuo em vigor, desde o dia 18 do corrente.

DO RIO GRANDE DO SUL — Cinquenta municipios gauchos, estão invadidos por densas nuvens de gafanhotos, sendo enormes os prejuizos causados.

RAIOS X

TOMOGRAFIAS

Exames radiologicos em residencia

Drs. Victor Côrtes e Renato Côrtes

Diariamente das 9 ás 12 e 14 ás 18 horas

R. Araujo Porto Alegre, 70-9.º andar

TEL. 22-5330

DR. BELMIRO VALVERDE

VIAS URINARIAS

Comunica a seus amigos e clientes que reassumiu a sua clinica

Consultorio — Rua Santa Luzia, 685-11.º andar — Sala 1106 — Ed. Calógeras — Diariamente das 11 ás 15 horas ou com hora marcada

TELEFONE 22-0927

Aliança do Lar Ltda.

AV. RIO BRANCO, 91 - 5.º ANDAR

Carta Patente N.º 113 — Expedida pelo Tesouro Nacional

Plano Federal do Brasil — "X" "Y" e "Z" e Plano Aliança

Resultado do sorteio realizado no dia 27 de Agosto de 1947, pela Loteria Federal do Brasil, de acordo com o artigo 9 do Decreto-Lei 7930 de 3 de setembro de 1945, revigorado pelo de n.º 8953 de 26 de janeiro do ano pp. conforme circular n.º 2 da Diretoria de Rendas Internas de 8 de janeiro de 1946.

Plano Especial Premiado o N.º 4641

4641 Milhar primeiro premio no valor de Cr$ 10.000,00
641 Centena premio no valor de Cr$ 1.200,00
Inversão do milhar premio no valor de Cr$ .. 300,00

Plano Popular premiado o N.º 4641

4641 Milhar primeiro premio no valor de Cr$ 5.000,00
641 Centena premio no valor de Cr$ 600,00
Inversão do milhar premio no valor de Cr$ .. 200,00

Plano Aliança 4641 — Série 9

Série 9 numero 4641 no valor de Cr$ 50.000,00 — Tipo Liberal
Milhar de qualquer série valor de Cr$ 2.500,00 — Tipo Liberal
Centena valor de Cr$ .. .. 600,00 — Tipo Liberal
Inversão do milhar valor de Cr$ .. .. 200,00 — Tipo Liberal
Inversão da centena valor de Cr$ .. 60,00 — Tipo Liberal

Série 9 numero 4641 no valor de Cr$ 25.000,00 — Tipo Classico
Milhar de qualquer série valor de Cr$ 1.250,00 — Tipo Clássico
Centena valor de Cr$ .. .. 300,00 — Tipo Clássico
Inversão do milhar valor de Cr$ .. . 100,00 — Tipo Classico
Inversão da centena .. .. 30,00 — Tipo Clássico

Adaptado ao Decreto N.º 7930

Série 9 numero 4641 no valor de Cr$ .. 40.000,00 — Tipo Liberal
Milhar de qualquer série valor de Cr$ 5.000,00 — Tipo Liberal
Centena valor de Cr$ .. .. 1.200,00 — Tipo Liberal
Milhar na ordem inversa valor de Cr$ 2.000,00 — Tipo Liberal
Série 9 numero 4641 no valor de Cr$ 20.000,00 — Tipo Clássico
Milhar de qualquer série valor de Cr$ 2.500,00 — Tipo Clássico
Centena valor de Cr$ .. .. 600,00 — Tipo Clássico
Milhar de ordem inversa valor de Cr$ 1.000,00 — Tipo Clássico

Observação: — O próximo sorteio realizar-se-á no dia 27 de setembro (sabado) pela Loteria Federal do Brasil, de conformidade com o Decreto Lei 7930 de 3 de setembro de 1945.

Rio de Janeiro, 27 de Agosto de 1947.

VISTO: — R. Pessoa Ramalho — Fiscal Federal
Eduardo F. Lobo — Diretor Tesoureiro
O. Peçanha — Diretor Gerente.

Convidamos os senhores contemplados que estejam com os seus titulos em dia, a virem a nossa séde, para receberem seus premios de acordo com o nosso Regulamento.

CONCESSÃO UNICA DO GOVERNO DA REPUBLICA

Loteria Federal do Brasil

Contrato celebrado com o Governo da União em 20 de Janeiro de 1945, e averbado em 30 de Janeiro de 1946, na conformidade do Decreto-Lei 6.259 de 10 de Fevereiro de 1944

255.ª Extração — PREMIO MAIOR: **Cr$ 1.000.000,00** — **Plano N**

Lista da extração de QUARTA-FEIRA, 27 DE AGOSTO DE 1947

Nesta LISTA não figuram por extenso os numeros premiados pela terminação do ultimo algarismo, mas figuram os premiados pelos finais duplos do 2.º ao 5.º premios

Os bilhetes são litografados em papel branco, tinta vermelha, fundo azul e numeração preta na frente, com a inscrição: Extração em 27 de Agosto de 1947, ás 14 horas

6.207 PREMIOS — ATENÇÃO: VERIFIQUEM A TERMINAÇÃO SIMPLES DE SEUS BILHETES — 6.207 PREMIOS

Premios	Cr$
[illegible]	[illegible]

Premios Maiores

34641	1.000.000,00	Rio
23029	200.000,00	Bahia
25667	50.000,00	Porto Alegre
3522	20.000,00	Rio
5267	10.000,00	Rio

Todos os numeros terminados em 1 têm Cr$ 150,00

O ESCRITORIO A' RUA SENADOR DANTAS N.º 84, ESTARA' ABERTO PARA PAGAMENTOS TODOS OS DIAS UTEIS, DAS 9 A'S 11 ½ E DAS 13 ½ A'S 16 HORAS, EXCETO NOS DIAS FERIADOS.

A ADMINISTRAÇÃO PAGARA' O VALOR QUE REPRESENTEM OS BILHETES PREMIADOS, DURANTE OS PRIMEIROS 6 MESES DA RESPECTIVA EXTRAÇÃO, AO SEU PORTADOR, E NÃO ATENDERA' RECLAMAÇÃO ALGUMA POR PERDA OU SUBTRAÇÃO DE BILHETES.

NO CASO DO PREMIO MAIOR CABER AO NUMERO 1, SERÃO CONSIDERADOS COMO APROXIMAÇÕES O IMEDIATAMENTE SUPERIOR E O ULTIMO DOS MILHARES QUE JOGAREM; SENDO SORTEADO O ULTIMO, SERÃO APROXIMAÇÕES O IMEDIATAMENTE INFERIOR E O PRIMEIRO, ISTO E', O NUMERO 1.

As extrações principiam ás 14 horas

255.ª Extração — Pela Concessionaria: Sociedade Civil de Concessões Federais — DOMINGOS DEMARCHI — HEITOR DIAS PALHARES — O Fiscal do Governo: ODILON DA SILVA CONRADO — 255.ª Extração

MERCADOS

CAMBIO

O mercado de cambio abriu ontem em condições estaveis e sem alteração nas taxas. O Banco do Brasil sacava a Cr$ 75,39 48 sobre Londres e a Cr$ 18,72 sobre Nova York, e comprava a Cr$ 74,02 55 e a 18,39 respectivamente.

Assim deixamos o mercado no fechamento ás 15,30 horas.

O Banco do Brasil afixou as seguintes taxas para venda de cambiais:

A vista:

Libra	75,39 48
Escudo	0,75 70
Dolar	18,72
Franco suiço	4,37 38
Franco belga	0,42 71
Peso chileno	0,60 39
Peso boliviano	0,14 57
Peso argentino	4,65 87
Peso uruguaio	9,95 74
Coroa sueca	5,21 06
Coroa dinamarquesa	3,90 08
Coroa tcheca	0,37 44
Franco	0,15 74

O Banco do Brasil para compra das letras de coberturas afixou as seguintes taxas:

A vista:

Libra	74,02 55
Dolar	18,38
Franco suiço	4,29 90
Franco francês	0,15 46
Franco belga	0,41 92
Coroa tcheca	0,37 74
Escudo	0,74 41
Peso argentino	4,53 85
Peso uruguaio	9,39 76
Coroa sueca	5,11 82
Peso chileno	0,59 26

TAXAS PARA REPASSE AOS BANCOS

Libra	74,50 7?
Escudo	0,74 60
Franco suiço	4,28 44
Coroa sueca	5,14 94
Peso uruguaio	9,86 08
Peso argentino	4,56 70
Libra (30 dias)	74,32 95
Libra (60 dias)	74,23 13
Libra (90 dias)	74 13 84

OURO FINO

O Banco do Brasil comprava a grama de ouro fino na base de 1.000 por 1.000 ao preço de Cr$ 20,81 76.

CAMARA SINDICAL

Em 26 do corrente.

	LIVRE
Londres	75,39 49
Chile	0,60 39
Nova York	18,72
B. Aires	4,65 74
França	0,15 74
Suecia	5,21 09
Tchecoslovaquia	0,37 44
Dinamarca	3,90 08
Portugal	0,76
Suiça	4,37 38
Uruguai	9,95 74
Belgica (franco)	0,42 71

BOLSA DE VALORES

O negocios realizados na Bolsa foram pouco importantes. As apolices da divida publica ficaram em boa posição, o mesmo se dando com as obrigações de guerra. Não despertaram interesse os demais valores, cuja situação se apresentava pouco lisonjeira.

CAFE'

O mercado de cafe disponivel funcionou ontem calmo e com os preços em baixa. O tipo 7 foi cotado na tabua ao preço e Cr$ 40,60 por 10 quilos, na tabua e não houve vendas sobre o produto.

Fechou inalterado.

COTAÇÕES POR 10 QUILOS

Tipo 3 a 6	Nominal
Tipo 7	40,60
Tipo 8	39,60

PAUTA — Estado de Minas — Café comum Cr$ 4,08, idem fino Cr$ 9,20. Estado do Rio — Café comum Cr$ 4,00.

MOVIMENTO ESTATISTICO

Entradas 4.916. Embarques ... Existencia 505.779. Cafe despachado para embarques .. 61.639 sacas.

COTAÇÕES POR 10 QUILOS

ABERTURA

Meses	Vend. S/V	Comp. S/C
Agosto	S/V	S/C
Setembro	40,80	40,60
Outubro	40,50	40,20
Novembro	40,00	39,80
Dezembro	40,00	39,70
Janeiro (1948)	40,00	39,90

Vendas 2.500 sacas. Mercado firme.

FECHAMENTO

Meses	Vend.	Comp.
Agosto	41,60	41,20
Setembro	41,10	40,90
Outubro	40,60	40,40
Novembro	40,50	40,30
Dezembro	40,40	40,30
Janeiro (1948)	40,30	40,00

Vendas 9.000 sacas. Mercado 11.500.

ALGODAO

O mercado de algodão em rama regulou ontem calmo, com os preços em baixa e com negocios regulares. Fechou calmo.

MOVIMENTO ESTATISTICO

Entradas 1.525. Saidas 350. Existencia 16.635 fardos.

COTAÇÕES POR 60 QUILOS — Fibra longa — Serido, tipo 3, 136,00 a 138,00; tipo 4, 126,00 a 130,00. Fibra media — Sertão, tipo 4, 116,00 a 117,00; tipo 5, 106,00 a 108,00. Ceará, tipo 1, nominal; tipo 5, 100,00 a 102,00. Matas, tipo 3 a 5, nominal; tipo 5, 118,00 a 120,00.

AÇUCAR

O mercado de açucar funcionou ontem sustentado, com os preços inalterados e com entregas regulares. Fechou inalterado.

MOVIMENTO ESTATISTICO

Entradas 7.766. Saidas 9.200. Existencia 65.619 sacas.

COTAÇÕES POR 60 QUILOS

Branco cristal 161,00; cristal amarelo 152,50, mascavinho e mascavos 144,00.

GENEROS

O movimento verificado foi o seguinte:

	Ent.	Said.
Arroz	16.095	918
Açucar	5.233	2.800
Feijão	5.027	500
Manteiga	970	—
Farinha	4.700	2559
Milho	4.281	300
Charque	300	—
Batatas	10.746	—
Banha	1.824	380
Cebolas	1.780	—

Julgamento de Cinco Profissionais Indisciplinados

ESPORTES BANCÁRIOS

Realizou-se no dia 22 do corrente, no campo do America F. Clube, em Campos Sales, o jogo entre as equipes dos Sindicatos dos Bancarios versus Carris Urbano, vencedores das series "Ministro Morvan de Figueiredo" e dr. Flavio Suesskind, respectivamente, decidindo o torneio "Inicio" do Campeonato Inter-Sindical, patrocinado pelo Serviço de Recreação Operaria do Ministério do Trabalho.

Depois de oitenta minutos de jogo registrou-se um empate de 3 x 3. Procedendo-se á prorrogação de praxe, de vinte minutos, e continuou empatada a peleja.

Decidindo-se por penaltes, saindo vitorioso os bancarios por 3 x 1, devendo-se em grande parte esta brilhante vitoria ao arqueiro Gelson que defendeu 4 penaltes.

O juiz da partida foi o sr. Gama Malcher que atuou com imparcialidade.

O quadro vencedor estava assim constituido:

Gelson; Camarinha e Edesio; Durval, Vilegas e Valdir; Plauto, Amorely, Sidley (Rolo), e Gondim Valfrido.

A direção do quadro esteve a cargo do já conhecido esportista Carlos Antonio Botinelly de Medeiros.

Os tentos foram marcados por Assis, Plauto e Vilegas.

Ao campo compareceram altas autoridades bem como o sr. João Gonçalves de Carvalho, presidente do Sindicato.

Entre outros presentes notamos os srs. Werton Luiz da Costa e Silva, Casemiro de Souza Oliveira, Enos Sadock de Sá Mota e senhora, Almir Colares Chaves e Antonio Mendonça.

COMPRAM-SE
Roupas Usadas

Máquinas de escrever e de costura, ventiladores, enceradeiras, radios e tudo que represente valor. Atende-se a domicilio Sr. Moisés, telefone 43-7180.

PACKARD - Negocio de ocasião

Vende-se um sedan de 4 portas, tipo 1940 — 6 cilindros — Pintura nova — Estado absolutamente perfeito — Otimo radio — Faroletes de estrada — Forro de esteirinha. Ver e tratar com o Dr. Antunes, rua Riachuelo, 158, telef. 32-5236, diariamente das 12 ás 17 horas.

ARCOFLEX
FEITO A MÃO

O calçado que V. idealizou!

Para satisfazer às exigências impostas pelas nossas distintas freguezas, muito trabalhamos na confecção de um modêlo de calçado que pudesse atendê-las plenamente.

ANABELA de borracha, crepe levíssimo, cromo, camurça e "Kips" de tôdas as côres.

Em ARCOFLEX - fruto dessa árdua especialização conseguimos reunir, a um tempo só:

- ★ ELEGÂNCIA
- ★ FLEXIBILIDADE
- ★ DURABILIDADE
- ★ PÊSO DIMINUTO

100% FLEXIVEL

qualidades imperativas do calçado que V. idealizou.

À VENDA EM TÔDAS AS BOAS CASAS DO RAMO

FABRICANTES E DISTRIBUIDORES - INDÚSTRIAS ARCA LIMITADA

RUA LUCAS, 86 ★ FONE 3-6631 ★ S. PAULO

PANAM • Casa de Amigos

INDUSTRIÁRIOS

Garanta sua residência adquirindo um apartamento com 100 % de financiamento á Rua Marquês de Abrantes, 173. Sinal de reserva Cr$ 3.000,00. Plantas e detalhes com o sr. MURILLO, á Av. Nilo Peçanha, 155, 6.° andar, sala 627. Telefone: 42-6762. (Edifício Nilomex).

Desfalcado o Botafogo

Treinaram, ontem, os quadros do Botafogo, América e Vasco, ficando os demais treinos, inclusive o do Fluminense, para hoje.

EM GENERAL SEVERIANO

Treinaram, ontem, os botafoguenses, sendo o exercicio leve, embora bastante proveitoso. Da equipe titular apenas não atuaram Teixeirinha e Otavio, o primeiro bastante contundido e o segundo foi poupado pelo treinador Ondino Viera que pediu cautela aos jogadores devido ao estado do terreno.

Venceram os titulares por 2 x 1, goals de Santo Cristo e Heleno, dos vencedores e Aldo, dos vencidos.

Quadros que treinaram:

TITULARES — Osvaldo, Gerson e Sarno; Avila, Nilton II e Juvenal; Santo Cristo, Ponce de Leon, Heleno, Geninho e Rogerio.

RESERVAS — Ari; Rubens e Flavio; Rubinho, Nilton I e Adão; Aldo, Osvaldinho, Hamilton, Demostenes e Reinaldo.

EM S. JANUARIO

Rafanelli e Djalma reapareceram no treino de ontem na defesa do team efetivo do Vasco, atuando um tempo, alias com acerto.

Os vascainos agiram com precisão e os titulares venceram por 6 x 1, goals de Lelé (2) Dimas (2) e Maneca (2), cabendo a Elgen fazer o tento dos vencidos.

Quadros que ensaiaram:

TITULARES — Barcheta (Barbosa); Augusto e Rafanelli (Wilson); Eli, Danilo e Jorge; Djalma (Alfredo), Maneca, Dimas, Lelé e Friaça.

RESERVAS — Barbosa (Barcheta); Sampaio e Wilson (Romulo); Romulo (Aldo), Moacir e Vitorino; Nestor, Elgen, Pacheco, Ismael e Mario.

EM CAMPOS SALES

O América ensaiou, ontem, no seu gramado e o bando titular obteve um laborioso triunfo pela contagem de 6 x 5, após bom exercicio. A turma efetiva atuou completa e os seus goals foram marcados por Cesar (2), Jorginho, Esquerdinha, Amaro e Ari. Os pontos dos reservas foram adquiridos por Maxwell (2), Carlinhos, Ari e Wilton.

Quadros que atuaram:

TITULARES — Borés; Domicio e Grita; Hilton, Gilberto e Amaro; Jorginho, Maneco (Ari) Cesar, Lima e Esquerdinha.

RESERVAS — Osni; Batista e Ariovaldo; Ivan, Castanheira e Jacques; Cazuza, Ari (Wilton), Maxwell, Carlinhos e Justo.

ACONTECEU NA C. B. D.

NOTICIARIO DE ONTEM

A C.B.D., respondendo a uma consulta da Federação Pernambucana de Desportos, informou que o atleta arrolado na categoria de "não amador", pode participar de jogos de futebol de sua principal divisão, por ser o seu campeonato disputado sob o regime misto.

A Federação Italiana de Futebol solicitou á C.B.D. a transferencia dos jogadores Orlando Fantoni e Robespierre Arsenio Rosalino (Bibi), do Esporte Clube Cruzeiro, de Minas Gerais, para a Sociedade Lazio.

A Federação Paranaense de Futebol solicitou informações a respeito da transferencia do jogador Idilio Gabardo, do América F. C., de Belo Horizonte para o Clube Atlético Ferroviario.

A C.B.D. concedeu hoje a transferencia do jogador profissional Alfredo Gonzalez, da Sociedade Esportiva Palmeiras, para o Clube Liverpool, do Uruguai.

A C.B.D. enviou circular ás suas filiadas, observando-lhes que não será apreciado nenhum pedido de licença para realização de jogos interestaduais, que não chegue á sua Secretaria, com antecedencia de 72 horas.

Campeonato Inter-Sindical

Inaugurando o Campeonato Inter-Sindical, a equipe do Sindicato dos Bancarios venceu a do Sindicato do Açucar e do Alcool, pela alta contagem de 8 x 0. O quadro vencedor esteve assim constituido:

Tinoco; Valdir e Camarinha; Amilcar, Sidley e Durval; Valfrido (Nilo), Abelardo, Assis, Rob. e Godim (Zanorri).

Os tentos foram conquistados pelos seguintes jogadores: Assis, 2, Valfrido, 2, Sidley, 1, Camarinha, 1, Zanorri, 1, Abelardo, 1.

Pascoal, Zarci, Biguá, Mundinho e Cidinho os Jogadores Que Estão na Berlinda

Reina justificado interesse pela reunião de amanhã do orgão de julgamento da Federação Metropolitana de Futebol, estando indiciados os cinco profissionais que empanaram o brilho da rodada de domingo ultimo.

PASCOAL, ZARCI e BIGUÁ

Como se esperava, foram indiciados os três elementos que provocaram os tristes acontecimentos que foram assistidos em Niterói. Denunciados nos documentos oficiais, aliás torto e justamente acusados, serão julgados amanhã Pascoal e Zarci, do Canto do Rio e Biguá, do Flamengo. Estes jogadores deverão ser punidos, caso o Tribunal de Justiça cumpra o seu dever.

MUNDINHO E CIDINHO

Dois defensores do S. Cristovão, Mundinho e Cidinho, tambem foram indiciados e bastante comprometidos.

O primeiro ofendeu o arbitro no entanto, tem ficha limpa nos dez anos que leva jogando futebol. Por esta razão, Mundinho caso seja punido, será favorecido pelo "sursis".

Quanto ao segundo, responderá por aplicar jogo violento.

KANELA INDICIADO

Tambem foi indiciado o conhecido esportista botafoguense Togo Renan Soares (Kanela) acusado de ter infringido as leis pelo juiz que dirigiu o jogo entre os juvenis do Botafogo e São Cristovão, realizado domingo ultimo.

QUASE SECRETA A REUNIÃO

Somente assistirão á reunião, além dos diretores dos clubes em julgamento, os cronistas devidamente credenciados junto á F.M.F.

Doenças da pele

Sifilis, eczemas, varizes, ulceras das pernas, verrugas, espinhas, furunculos, micoses — Eletroterapia

DR. AGOSTINHO DA CUNHA

Dip. Instituto Manguinhos
Assembléia, 73—Tel. 32-3205

Treinam, Hoje, os Volantes

Preparativos Para a Corrida de Domingo — Outras Notas de Automobilismo

Está marcado para hoje, das 15 as 17 horas, na Tijuca, o treino oficial para os concorrentes a competição de domingo. Os volantes poderão desenvolver o maximo de velocidade pois a pista estará interditada ao trafego. O ensaio será realizado com qualquer tempo, segundo determinação da Comissão Desportiva. Os volantes terão seus tempos cronometrados. As partidas serão dadas na Usina e as chegadas no Alto da Boa Vista. Estarão presentes ao treino desta tarde os membros da Comissão Desportiva do A.C.B.

NÃO E' PERMITIDO TIRAR OS PARALAMAS

Tendo em vista que muitos volantes, inadvertidamente, estavam retirando os paralamas dos carros de turismo, o coronel Santa Rosa, presidente da Comissão Desportiva, previne que isso não é permitido.

CASINI CORRERA' COM A "ALFA ROMEU"

O popular volante Henrique Casini não poderá correr domingo com a sua possante "Maserati", por ter sofrido a perda de uma biela. Mas o conhecido industrial mandou buscar em S. Paulo a sua "Alfa Romeu" de 2.900cc., que pertenceu a Geraldo Avelar, e que é a recordista da "Subida da Tijuca", e tomará parte na corrida com ela. Casini já está inscrito.

TODOS INSCRITOS

Está praticamente assegurado o êxito da corrida de domingo, pois se inscreveram todos os volantes que possuem carros de força livre. Além de Anuar de Góis Daquer, que foi o primeiro, já preencheram o boletim os volantes Henrique Casini, Gino Berteti Bianco, Osmar Fernandes Lage (Vovó), Jorge Aloisio Fontenele e Diogo da Costa e Silva, que reaparecerá com um possante "Willis", de 2 carburadores. Na categoria de força livre competirão outros volantes, como por exemplo Fernando Augusto Alves, com uma "B.M.W.".

OS QUE VÃO CORRER

As ultimas inscrições deverão ser pedidas ainda hoje.

Já estão inscritos na corrida de domingo os seguintes volantes: Ari Cortez de Santana, Anuar de Góis Daquer, capitão Fernando Coelho de Magalhães, Antonio Maria Ferreira Sarmento, Raimundo Vieira da Silva, Carlo Constanzia di Costiglione (italiano), Hans Wilhelm Krips (alemão), Aurelio Ferreira, José Crisanto, Mario Cesar com uma "Bugatti", Rudolf Mattheis, Manoel Porfirio, Adelino Rodrigues da Fonseca, Aldo Moura, Carlos Barbosa, Vectori Eugenio Antonio, Fernando Fernandes, Sergio Fernandes, Jorge Aloisio Fontenele, Gino Berteti Bianco, Fernando Augusto Alves, Osmar Fernandes Lage (Vovô), Henrique Casini, Antonio Stefanini (Nino), Antonio de Pinho, Afranio Arsenio de Lemos e Diogo da Costa e Silva.

OS PREMIOS

Os concorrentes que melhor classificação obtiverem receberão premios. Para a categoria dos "Pulgas" o conhecido volante Osmar Fernandes Lage (Vovô), oferecerá dois troféus; na categoria dos "Vagalumes" o sr. Luporini premiará os três primeiros classificados; Henrique Casini oferecerá duas taças aos dois melhores na prova até 2.500cc; ao primeiro e segundo colocados na corrida para carros de turismo de força até 4.000 cc Anuar de Góis Daquer oferecerá duas taças e o conhecido industrial Antonio Fernandes da Silva premiará os quatro melhores classificados na prova para carros de corrida, oferecendo duas de ouro valiosas e duas de prata, de tamanhos diferentes.

PAGAMENTOS DOS PREMIOS MAIORES DO SWEEPSTAKE DE 1947

6 MILHÕES 510 MIL CRUZEIROS

O bilhete n. 25842 do SWEEPSTAKE correspondente ao cavalo HELIACO e premiado com 5 milhões de cruzeiros foi vendido no Rio pela A Esquina da Sorte e pago ao sr. Gilberto Mendes de Azevedo, funcionario do Banco do Brasil, residente á rua Silva Teles n. 41 — ap. 101.

O bilhete n. 25843 aproximação do premio acima, com 120 mil cruzeiros, foi pago ao sr. Linneu Pessôa de Albuquerque Melo, residente á rua Buenos Aires n. 17.

O bilhete n. 25841 aproximação tambem do premio acima, premiado com 120 mil cruzeiros foi pago ao sr. Anisio Alves Pereira, despachante da Recebedoria de Campos, Estado do Rio.

O bilhete n. 19036 correspondente ao cavalo HERON, premiado com 500 mil cruzeiros foi vendido em Cruzeiro, São Paulo e pago aos seguintes, residentes em Queluz: José Quintanilha, Pedro Gonçalves da Silva Filho, Paulo Afonso de Carvalho, José Mendonça de Almeida, Alfredo Gonçalves, José Bitencourt da Costa, José Rodrigues Gomes, dr. João Waltes Bernardini e José Cipriano Sob.° — residente em Cruzeiro e Adilio Paul Gay, residente em Areias.

O bilhete n. 9124 correspondente ao cavalo CAMARON premiado com 300 mil cruzeiros, foi vendido no Rio pelo Ao Mundo Loterico e pago aos seguintes: Francisco Leocadio Franklin, rua Belisario Augusto n. 21 — Ap. 202; Itacolomy Mendonça, rua da Quitanda n. 83 — 5.° andar; Mario Rosa da Silva, rua Gustavo Lacerda n. 90; dr. Luiz Eugenio Pimenta Mourão, medico, rua Ferreira Pontes n. 141; Isaias da Costa, rua da Quitanda n. 68; Alberto Fortunato Pereira, rua Ribeiro Guimarães n. 183; Durval Pinheiro Machado, rua Itacoer n. 17 — Estrada Velha da Tijuca; Willy Strobel, rua Barata Ribeiro n. 87; José Garcia de Campos, Av. 28 de Setembro n. 164 — Ap. n. 1; Moisés da Laixão Rangel, rua Santo Cristo n. 134.

O bilhete n. 13240 correspondente ao cavalo MIRON, premiado com 200 mil cruzeiros, foi vendido no Rio pela Casa Fasanello e pago aos seguintes: Alcides Lima Brito, residente á rua Amalia n. 20; Abel Carrilho, rua Pernambuco n. 303; Vicente de Araujo Pinheiro, residente no Hotel Pedro 2.°; dr. Fernando Guaraná, médico, rua Jardim Botanico n. 211; Jesus Alvarez Gil, rua Paulo Frontin n. 125; Antonio Olegario da Costa, advogado, rua Buarque de Macedo n. 47, Jaime Fidalgo Moral av. Rio Branco n. 137; Emilio Hamelmann, rua Pires de Almeida n. 60; Misael Souza, rua Buarque de Macedo n. 54.

O bilhete n. 27061 correspondente ao cavalo ZORRO, premiado com 100 mil cruzeiros, foi vendido no Rio e pago ao sr. José Gazóla, industrial, residente em Caxias, Rio Grande do Sul.

O bilhete n. 2332 correspondente ao cavalo GOYO, premiado com 50 mil cruzeiros, foi vendido em Curitiba pelo agente Paulo de Oliveira Monteiro e pago a Paulo Emilio Gaisler, advogado, rua Emiliano Perneta n. 853, Curitiba.

O bilhete n. 18543 correspondente ao cavalo EMPEROR, premiado com 30 mil cruzeiros, foi pago a José da Cunha Filho, rua Engenheiro Fernandes de Matos n. 247, Taubaté, São Paulo.

O bilhete n. 25508 correspondente ao cavalo HYDARNES, premiado com 30 mil cruzeiros, foi pago a Francisco Xavier Tavares, residente no Rio Hotel.

O bilhete n. 25711 correspondente ao cavalo TRICK, premiado com 30 mil cruzeiros, foi pago ao sr. Fortunato Henrique Caruggi, rua Prudente de Morais n. 561 — Ap. 101.

O bilhete n. 23957 correspondente ao cavalo VALIPOR, premiado com 30 mil cruzeiros, foi pago a Jarbas Otavio Guimarães, rua do Rosario n. 161, 1.° andar.

EM AÇÃO O COMITÊ OLÍMPICO BRASILEIRO

Foram eleitos, ontem, os novos diretores do Comité Olimpico Brasileiro. O dr. Luiz Aranha ocupará a vice-presidencia, o comandante Paulo Martins Meira a secretaria e o general Edgard do Amaral a tesouraria.

PLANOS TRAÇADOS

Durante os trabalhos, o Comité traçou as primeiras diretrizes para a participação do Brasil nas Olimpiadas de Londres em 1948. Resolveu entregar as proprias Confederações brasileiras o estudo da conveniencia ou não da presença, nas Olimpiadas, de equipes dos seus respectivos esportes. Cabera, assim, as Confederações, opinar a respeito. Recomendará o Comité Olimpico Brasileiro a observancia do criterio da eficiencia na organização das representações, evitando o envio de equipes numerosas. Deseja sobretudo o C. O. B. mandar a Londres atletas capazes, nas respectivas modalidades, para o que determinará uma comparação das marcas dos atletas brasileiros com as registradas nos campeonatos e olimpiadas.

Tomou ainda o C.O.B. conhecimento de um memorial da Federação Paulista de Atletismo apresentando sugestões e solicitando informações sobre o preparo dos atletas para a delegação brasileira.

CAMPEONATO UNIVERSITÁRIO CARIOCA DE BASQUETEBOL

HOJE OS PRIMEIROS JOGOS — INSCRIÇÕES PARA O CAMPEONATO DE FUTEBOL

Na ultima reunião do Conselho de Representantes, na segunda-feira passada, foram marcados os primeiros jogos para o Campeonato Carioca Universitario de Basket, que por motivos de força maior foram transferidos. O Departamento Técnico marcou os seguintes jogos:

Quinta-feira, 28 ás 20 horas — Faculdade de Arquitetura x E. N. Quimica; ás 20.30 horas — F. N. Odontologia x F. N. Farmacia.

Sexta-feira, 29, ás 20 horas — E. N. Agronomia x E. N. Veterinaria; ás 20.30 horas — F. Direito R. Janeiro x F. Medicina Cirurgia.

Estão abertas até o dia 8 de setembro as inscrições para o campeonato de futebol. Tambem serão realizados pela FAE um campeonato feminino de volley, do qual muitas escolas deverão comparecer.

JOTAVE - Propaganda

ESPERADA A REABILITAÇÃO DE FIDÚCIA

DE PASSAGEM!

INAH DE MORAES

O sr. Assunção (Luiz Nazareno), presidente do Jockey Club de São Paulo, foi dar um passeio a Buenos Aires levando em sua companhia um comissario, o sr. Manfredo Costa e o handicapeur, o Tomazinho. Os tres voltaram entusiasmados com o turfe argentino. Entusiasmados e, o que é muito melhor, dispostos a botar em pratica, imediatamente, varias das boas coisas que por lá andaram vendo; assim é que já adotaram no turfe bandeirante varias medidas á moda de "alla": 1º) o julgamento das corridas logo depois de cada pareo; 2º) Quanto aos aprendizes: a) ficarão estes sob a responsabilidade dos tratadores até obteres 30 vitorias; b) serão obrigados, até lá, a continuarem como cavalariços, não podendo, sem causa justificada, deixar os serviços do tratador que os tiver matriculado; c) não poderão se comprometer diretamente a dirigir cavalos de outro tratador; d) não podem ser responsaveis por aprendizes os tratadores que tenham menos de 8 cavalos. (Isso tudo dá a impressão de coisa mais organizada e mais fiscalizada, e, de fato, assim é.) 3º) Acabar com as duplas, visando com isso moralizar o turfe (aqui abro um parentesis para dizer que estou com o meu colega e amigo sr. Pedro Dantas: discordo. Não creio que as duplas sejam fortemente culpadas das imoralidades do turfe, nem que a supressão desse jogo concorra para diminuir os tribofes. Seria a oitava maravilha do mundo se a simples supressão das duplas acabasse com toda a imoralidade que existe dentro do esporte dos reis ... da bandalheira).

Continuemos: as varias maquinas para o cuidado e tratamento das pistas tambem encantaram os viajantes. Certamente muito breve estarão elas funcionando nas canchas paulistas.

O problema do totalizador tambem já foi por eles estudado e rapidamente resolvido, e seguramente funcionará em S. Paulo muito antes que aqui, onde estão ha anos estudando o caso sem nada resolver: depois de terem aberto concorrencia para maquinas multiplas e depois de ter determinada firma ganho essa concorrencia, a douta C.C. resolveu meter o bedelho e acabou atrapalhando e transformando tudo em sururú.

Mas voltando ás consequencias da viagem do sr. Nazareno, não duvido nada, minha gente, que o turfe paulista venha a ter, antes de nós, escola de joqueis, piscina, enfermaria veterinaria, instituto de hipologia, ambulancia, picadeiro coberto, etc., etc.. Juro que não duvido.

Com essa vontade de trabalhar, de agir, de melhorar sempre, de adotar medidas, mesmo revolucionarias, de se livrar corajosamente de certos tabus, (não é indireta, não, é bem direta...) S. Paulo muito breve nos deixará no chinelo, passará por nós de passagem!

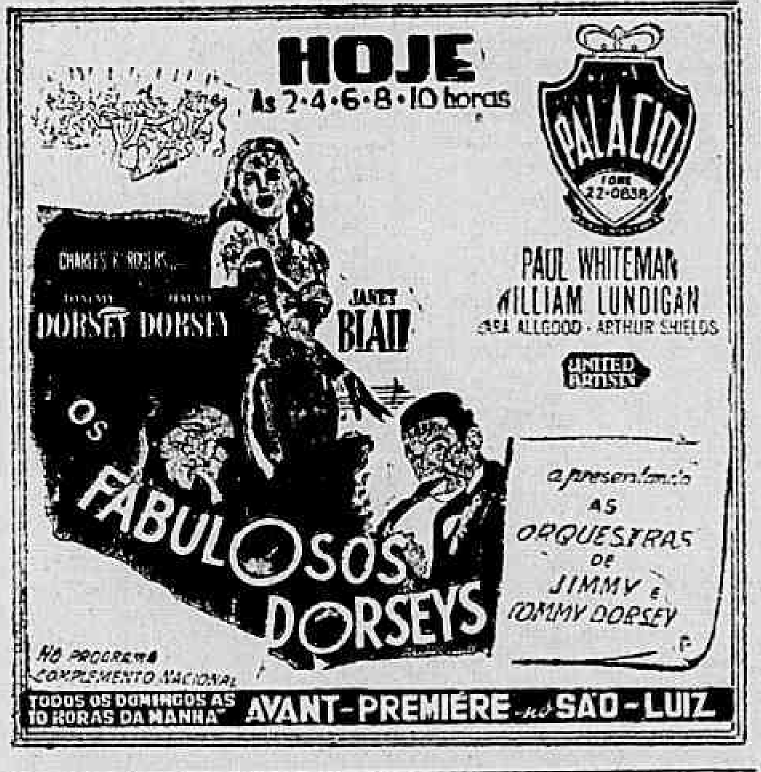

RADIO BARROS Ltda.

VALVULAS 6A8

CAIXAS MÓVEIS DE TODOS OS TIPOS

RADIO VITROLAS ... Cr$ 2.300,00

RADIOS CORONET ... Cr$ 650,00

RADIOS DE WALD ... Cr$ 750,00

ALTO FALANTES DE CAMPO

RUA DA CONSTITUIÇÃO, 60

GERALDO COSTA SUBSTITUIRÁ CARLOS CRUZ

FEIJÓ FEZ QUESTÃO DE INSCREVER NOVAMENTE A FILHA DE MAZARINO

Osvaldo Feijó não estranhou o fracasso de Fiducia no Grande Premio "Duque de Caxias". Sabia que a egua tinha estado para vencer, porem, não confiava no Carlos Cruz, que, além de bridão, andava correndo de má vontade.

O publico, no entanto, não pensou como Feijó, e Fiducia foi uma de suas preferidas no movimento de apostas.

REGRESSO E CONVITE

Carlos Cruz, como adiantamos na semana passada, regressou segunda-feira ao Chile, onde, segundo consta, ficará.

Ontem, Geraldo Costa montou Fiducia num "galope de saude", e segundo apuramos, será o "Mineiro" o joquei da irmã paterna do "crack" Cervantes. Geraldo aceitou satisfeito o convite de Osvaldo Feijó, com a respectiva autorização do sr. Peixoto de Castro.

E' justo, pois, que se espere a reabilitação de Fiducia no Premio "José de Sousa Lima Rocha".

A PRÓXIMA SABATINA

COTAÇÕES

1º PAREO — 1.400 METROS — Cr$ 20.000,00 — A'S 14.00 HORAS:

	Animal	Ks.	Cts.
	(1 Impervio	52	40
1	(" Peter Pan	54	40
	(2 Outono	56	40
	(3 Bijoutra	56	40
2	(4 Colombina	52	40
	(5 Infiel	52	60
	(6 Moritz	54	60
3	(7 Esplendor	54	60
	(8 Gralha	52	50
	(9 Jaguarão Chico	56	25
4	(10 Magistral	52	55
	(" Krasnodar	50	35

2º PAREO — 1.800 METROS — Cr$ 20.000,00 — A'S 14,30 HORAS:

	Animal	Ks.	Cts.
	(1 Dom Pedro II	52	40
1	(2 Picada	50	60
	(3 Bongy	54	27
2	(4 El Rey	52	60
	(5 Esquadra	56	40
3	(6 Morena Clara	50	55
	(7 Serro de Prata	56	50
4	(8 Extra Dry	52	50
	(9 Aquilon	54	55

3º PAREO — 1.200 METROS — Cr$ 30.000,00 — A'S 15.00 HORAS:

	Animal	Ks.	Cts.
1—1	Imbu'	55	25
2—2	Satiro	55	40
	(3 Piqueiro	55	55
3	(4 Alto Mar	55	70
	(5 Inca	55	30
4	(" Valco	55	50

4º PAREO — 2.000 METROS (PISTA DE GRAMA) — 30.000,00 — A'S 15.35 HORAS:

	Animal	Ks.	Cts.
1—1	Combativo	62	25
	(2 Defiant	50	50
2	(3 Miami	54	60
	(4 Mar Revuelto	59	50
3	(5 Escorpion	50	50
	(6 Miralupo	50	55
4	(7 Estrondo	50	50

5º PAREO — 1.000 METROS (PISTA DE GRAMA) — Cr$ 18.000,00 — A'S 16.10 HORAS: (BETTING)

	Animal	Ks.	Cts.
	(1 Farrusca	56	25
1	(" Huasca	54	50
	(2 Digitalis	54	50
	(3 Cruzador	58	40
	(4 Sis	54	60
2	(5 J'Attendrai	50	50
	(" Quinoa	52	50
	(6 Mangah	56	50
	(7 Merengue	58	50
3	(8 Argonita	56	50
	(9 Vitacin	52	60
	(10 Naipe	58	35
	(11 Stefana	56	35
4	(12 Bombeiro	52	50
	(" Oleres	52	50

6º PAREO — 1.600 METROS — Cr$ 22.000,00 — A'S 16.45 HORAS: (BETTING)

	Animal	Ks.	Cts.
	(1 Alameda	54	35
1	(2 Thelina	56	60
	(3 Segredo	58	40
2	(4 Eolo	52	50
	(5 Sunray	52	60
	(6 D. Paulito	58	50
3	(7 Fleugma	54	27
	(8 Gioconda	52	60
	(9 Ianuco	58	40
4	(10 Cerro Claro	54	50
	(" Arranchador	54	50

7º PAREO — 1.400 METROS — 25.000,00 — A'S 17.20 HORAS: (BETTING)

	Animal	Ks.	Cts.
	(1 Monte Carlo	54	25
1	(" Galhardo	54	25
	(2 Cerro Grande	55	30
2	(3 Acarape	52	60
	(4 Guinéo	56	40
3	(5 Guido	56	50
	(6 Boa Noite	52	55
	(7 Gadir	52	50
4	(8 Mangerona	50	55
	(" Oleg	54	55

Improcedente a Acusação

A DELEGACIA DE ECONOMIA POPULAR MANDOU ARQUIVAR A DENUNCIA CONTRA OS MOINHOS

O delegado de Economia Popular, sr. Dulcidio Gonçalves, após as devidas sindicancias, mandou arquivar a denuncia do Sindicato do Comercio Varejista contra os moinhos desta capital.

Diz a denuncia que os moinhos só fornecem trigo em pacotes de um quilo e que, assim mesmo, eles só vendem o produto aos que tambem comprarem partidas de fubá, artigo de facil deterioração, trazendo, por isso, prejuizos aos compradores. Acusa ainda o Sindicato do Comercio Varejista que os moinhos não vendem diretamente a farinha marca "Três Coroas", a pretexto de falta desse produto, que, no entanto — frisa — é vendido aos preços de Cr$ 4,60 e Cr$ 5,00 pelos intermediarios.

RADIO BARROS LTD

FERROS ELETRICOS DE ENGOMAR

Cr$ 75,00, c garantia

RADIO VITROLA

a Cr$ 2.200,00

Rua da Constituição, 60

Dr. Gilvan Torres

Impotencia — Doenças do Sexo e urinarias — Pré-nupcia — Assembléia, 98, sala 72 — Telefone: 42-1071 — 9 ás 11 e 15 ás 19 horas.

VARIAS

VÃO CORRER NO PARANÁ

Na proxima semana deverão ser embarcados para o Estado do Paraná os animais Rosacea, Nativo, Que Lindo! e o inedito Aguaceiro.

Todos eles vão passar a atuar no Prado de Guabirotuba.

MUDOU DE ENTRAINEUR

O entraineur Fernando Schneider Filho acaba de receber aos seus cuidados a egua Garrida.

Essa filha de Quati foi adquirida pelo sr. Mario P. de Souza ao sr. Lourival Teles de Menezes.

CLASSICO "PAULO CESAR"

São as seguintes as montarias provaveis do Clasico "Paulo Cesar":

	Quilos
VARGEM ALEGRE, S. Ferreira	49
LUVA, R. Freitas F.	49
TUPIARA, J. Portilho	49
PALMEIRAS, F. Irigoyen	49
LOMBARDIA, D/C	49
HALESIA, L. Rigoni	52
HELLEN, W. Andrade	51

DE S. PAULO

Procedentes de S. Paulo, chegaram ontem á nossa capital os animais Ibixuma e Havanita.

As pupilas do Stud Carmen, que vieram acompanhadas do entraineur Antonio Fabri, estão alistados nos programas das proximas reuniões.

MUDOU DE PROPRIEDADE

O potro Coração, que pertencia ao Espolio F. J. Lundgren, passou á nova propriedade.

O filho de Coroado, por esse motivo foi transferido dos cuidados do entraineur Eulogio Morgado para os de Henrique de Souza.

ASSOCIAÇÃO DE CRONISTAS DESPORTIVOS

Concursos de Palpites — Turfe

Com o resultado da corrida realizada sabado ultimo, ficou sendo a seguinte a classificação dos concorrentes inscritos nos concursos abaixo:

TAÇA "ALFREDO FORD"

1 — Juraci de Araujo .. 87-142
2 — A. Bastos 75-142
3 — A. Correa 83-139
4 — Nestor C. Pereira 81-135
5 — Emanuel Salgado . 78-136
6 — Isac Moutinho 78-135
7 — Raimundo Chaves . 78-136
8 — Ivan Moutinho ... 78-134
9 — F. Moraes Cardoso 80-132
10 — J. L. Costa Pereira 79-129
11 — Daniel J. Fontoura 77-128
12 — João Loques 76-125
13 — Luiz O. Belo 81-124
14 — Henrique M. Porto 54-122
15 — M. Vale Junior ... 66-116
16 — Pascoal L. Davidovich 64-114
17 — Manfredo Liberal . 67-110
18 — Gerson Cordeiro .. 59-104

TAÇA "O GLOBO"

1 — Juraci de Araujo 102
2 — A. Correa 97
3 — Nestor C. Pereira .. 96
4 — A. Bastos 94
5 — Isac Moutinho 93
6 — Ivan Moutinho 93
7 — Raimundo Chaves ... 93
8 — Henrique M. Porto.. 93
9 — J. L. Costa Pereira . 92
10 — F. Moraes Cardoso ... 92
11 — Luiz O. Belo 92
12 — João Loques 90
13 — Emanuel Salgado 86
14 — Daniel J. Fontoura .. 81
15 — M. Vale Junior 79
16 — Manfredo Liberal 79
17 — Pascoal L. Davidovich 74
18 — Gerson Cordeiro 69

G. P. "COMERCIO E INDUSTRIA"

O Jockey Club de Belo Horizonte fará disputar no dia 14 de setembro um grande premio com as seguintes caracteristicas:

Grande Premio "Comercio e Industria", premio de Cr$..... 15.000,00 ao 1.º colocado, Cr$... 8.000,00 ao 2.º e Cr$ 1.500,00 ao 3.º, salvando o 4.º a inscrição.

Dotação oferecida pelo comendador Gervasio Seabra.

Distancia: — 1.800 metros.

Pesos de tabela — Nacionais — 52 kg. e estrangeiros — 55 kg..

Sobrecarga de 1 quilo por parcela de 40 mil cruzeiros ou fração ganha acima de 120 mil cruzeiros, até 250 mil cruzeiros, e acima desta quantia, por parcela de 50 mil cruzeiros, ou fração.

Descarga de 1 quilo por parcela de 20 mil cruzeiros ou fração ganha abaixo de 100 mil cruzeiros, em premios no país.

Sobrecarga de 3 quilos por prova classica levantada no Hipodromo Mineiro.

As eguas terão descarga de 2 quilos.

As inscrições serão recebidas até 2 de setembro de 1947.

PROGRAMA DE DOMINGO

COTAÇÕES

1º PAREO — 1.200 METROS — Cr$ 30.000,00 — A'S 13.30 HORAS:

	Animal	Ks.	Cts.
1—1	Varsovia	55	17
2—2	Anhuma	55	60
3—3	Ubatana	55	60
	(4 Ibixuma	55	35
4	(5 Lombardia	55	50

2º PAREO — 1.600 METROS — Cr$ 30.000,00 — A'S 14 HORAS:

	Animal	Ks.	Cts.
	(1 Hunter Prince	55	50
1	(2 Livia	53	60
	(3 Murupé	55	35
2	(4 Corrientes	55	60
	(5 King Cole	55	40
3	(" Carinhosa	53	50
	(7 Estalo	55	60
4	(8 Lumen	55	35

3º PAREO — CLASSICO "PAULO CEZAR" — 1.600 METROS — Cr$ 60.000,00 — A'S 14.30 HORAS:

	Animal	Ks.	Cts.
1—1	Vargem Alegre	49	50
	(2 Luva	49	60
2	(3 Tupiara	49	50
	(4 Palmeiras	49	50
3	(5 Lombardia	49	50
	(6 Halesia	52	14
4	(" Hellen	51	14

4º PAREO — 1.800 METROS — Cr$ 22.000,00 — A'S 15 HORAS:

	Animal	Ks.	Cts.
	(1 Fituiro	54	25
1	(" Dabul	52	25
	(2 Unico	58	60
2	(3 Sanguenolth	50	50
	(4 Furacão	54	55
3	(5 Genghis Kahn	52	60
	(6 Escudo	58	50
4	(7 Mimi	50	40
	(8 Garça	60	60

5º PAREO — PREMIO "JOSE' DE SOUZA LIMA ROCHA" — 7ª PROVA ESPECIAL DE EGUAS — Cr$ 40.000,00 — 1.600 METROS — A'S 15.35 HORAS:

	Animal	Ks.	Cts.
	(1 Cantata	59	30
1	(" Cubanita	57	30
	(2 Fiducia	59	55
2	(3 Chapada	52	60
	(4 Hardiana	52	40
3	(5 Polvora	57	50
	(6 Havanita	58	50
4	(7 Banca	57	50
	(" Huleira	57	50

6º PAREO — 1.500 METROS — Cr$ 15.000,00 — A'S 16.15 HORAS: — BETTING:

	Animal	Ks.	Cts.
	(1 Chips	55	40
1	(2 Mapita	60	60
	(3 Pearl	58	50
	(4 Ma Bello	60	50
2	(5 Natalia	52	50
	(6 Credulo	56	60
	(7 Mistral	50	60
3	(8 Pink Rose	60	60
	(9 Granflauta	50	60
	(10 Muran	60	40
4	(11 Muluya	56	35
	(" Chachim	50	35

7º PAREO — 1.400 METROS — Cr$ 22.000,00 — A'S 16.45 HORAS: BETTING:

	Animal	Ks.	Cts.
	(1 Huron	56	20
	(" Fluxo	56	20
1	(2 Escapada	54	60
	(3 Urmano	56	70
	(4 Momentanea	54	50
	(5 Cambridge	56	60
	(6 Reprise	54	60
2	(7 Blindado	56	60
	(8 Gildo	56	60
	(" Maracatu'	54	60
	(9 Jaez	56	70
	(10 Caviar	56	60
3	(11 Cambuci	56	60
	(12 Zamor	56	60
	(" Hellah	54	60
	(13 Farçola	56	70
	(12 Hipnos	56	60
4	(14 Hong Kong	56	60
	(15 Montese	56	60
	(" Sinclair	56	60

8º PAREO — 1.500 METROS — Cr$ 30.000,00 — A'S 17.20 HORAS — HANDICAP —

	Animal	Ks.	Cts.
1—1	Dominó	59	30
	(2 Mirasol	58	50
2	(3 Meteor	53	50
	(4 Coracero	55	40
3	(5 Peral	53	55
	(6 Grilla	50	25
4	(" Nacarado	52	25

DR. JOSÉ DE ALBUQUERQUE

Membro efetivo da Sociedade de Sexologia de Paris

DOENÇAS SEXUAIS DO HOMEM

RUA DO ROSARIO, 98

DE 1 ÁS 7

À PRAÇA

ALFREDO, LIMA & CIA.

comunicam á praça que o titulo levado a protesto pelo Banco Português do Brasil, no qual os declarantes figuram como avalistas, não foi pago, por ser nenhuma a sua responsabilidade, como já foi declarado por sentença passada em julgado, do M. M. Juiz da 10ª Vara Civel desta cidade, pois que o aval foi firmado pelo socio Aflredo Henriques Veras, com manifesta infração das clausulas do contrato social, e em proveito exclusivo do sócio infrator, tambem emitente do titulo.

Assim procedendo, como, aliás, já o fizeram em casos semelhantes, na defesa dos interesses de seus legitimos credores, reafirmam as suas declarações anteriores de que continuarão a solver pontualmente as obrigações oriundas das legitimas operações sociais.

Rio de Janeiro, 26 de agosto de 1947.

MAQUINA de Costura com defeito

Concerta-se e reforma-se qualquer tipo — Modifica-se para qualquer estilo — Compram-se maquinas usadas, paga-se bem. Atende orçamentos rapidos a domicilio

CARLOS A. RODRIGUES

RUA ESTACIO DE SÁ, 37 — TELEFONE: 32-3900

LAP

LINHAS AÉREAS PAULISTAS S. A.

PARA CARGA E PASSAGEIROS

Av. Rio Branco n.º 257-A Telefone: 42-9967

AVIÕES

para VITORIA, ILHEOS, SALVADOR, ARACAJU, MACEIO, RECIFE e CAMPINA GRANDE (Paraiba do Norte) — todas as TERÇAS, QUINTAS e SABADOS, ás 5,05 hs., no Aeroporto Santos Dumont

Linha RIO-SÃO PAULO

DIARIAMENTE, COM EXCEÇÃO DE DOMINGOS, A'S 8 HORAS

NÃO HAVENDO TEMPO PARA RESERVA DE PASSAGENS, PROCURE DIRETAMENTE A L. A. P. DO AEROPORTO

CHEGADA DO PRES TRUMAN: DIA 1 ENCERRAMENTO DA CONFERENCIA: 2

(Conclusão da 1a pagina)

ço de Imprensa da delegação americana junto à Conferencia fez a seguinte declaração aos jornalistas nela acreditados:

"O presidente, acompanhado pela senhora Truman, pela srta. Margaret Truman e varios membros da sua comitiva deixará Washington, de avião, ás 9 horas da manhã do dia 31 de agosto de 1947, domingo, rumo ao Rio. Sua chegada ao Rio deverá dar-se a 1° de setembro, ás 3 horas da tarde, hora brasileira. Espera-se que o presidente fale na Conferencia Interamericana, a 2 de setembro, terça-feira. Ele permanecerá no Brasil, como hospede do governo brasileiro, até domingo, 7 de setembro, quando participará das celebrações do 125° aniversario da Independencia do Brasil".

NOTA DA CASA BRANCA

WASHINGTON, 27 (U. P.) — A Casa Branca anunciou que o presidente Truman partirá de avião para o Rio de Janeiro no domingo pela manhã e pronunciará um discurso na sessão de encerramento da Conferencia Interamericana, atualmente em realização em Quitandinha.

A VIAGEM

Em sua viagem para o Brasil, o presidente Truman fará escalas em Trinidad e Belem do Pará e regressará aos Estados Unidos a bordo do couraçado norte-americano "Missouri", chegando á Washington, entre 16 e 20 de setembro.

A visita de Truman ao Brasil durará cerca de uma semana. O presidente tem o proposito de permanecer no Rio até o dia 7 de setembro, domingo, a fim de assistir ás comemorações da data da Independencia do Brasil.

O presidente fará seu primeiro vôo oficial á America do Sul em seu avião especial "Independence", saindo de Washington ás 9 horas (hora local).

Truman seguirá acompanhado de sua esposa, filha e um grupo de seus ajudantes de campo.

O itinerario oficial indica que o avião aterrissará no Rio de Janeiro cerca das 14 horas (hora de Washington).

O comunicado oficial foi dado a conhecer pelo secretario da Casa Branca, sr. Charles G. Ross, e diz, alem dos já citados detalhes, que Truman discursará ante os delegados á Conferencia Interamericana de Chanceleres no dia dois de setembro.

A COMITIVA

O comunicado acrescenta que Truman permanecerá no Brasil como hospede do governo brasileiro até domingo, sete de setembro, em cuja ocasião participará das comemorações do 125° aniversario da Independencia do Brasil.

Alem dos membros de sua familia, Truman se fará acompanhar do almirante William D. Leahy, chefe do estado maior do presidente; Clark M. Clifford, conselheiro presidencial; dr. John R. Steeman, ajudante do presidente; seus tres secretarios, Matthew J. Connelly, William D. Hassett e Charles Ross, seus ajudantes de campo militar e naval, major general Harry H. Vaughn e contra almirante James Foskett; o medico da Casa Branca, brigadeiro general Wallace Graham; e o taquigrafo pessoal do presidente, Jack Romagna.

Tambem viajarão com o presidente Truman o embaixador brasileiro em Washington, sr. Carlos Martins Pereira de Souza, e sua esposa.

ESCALAS

Depois de sair de Washington, na manhã de domingo proximo, o presidente Truman chegará á base aerea de Wallerfield, em Trinidad, 7 horas depois, isto é, ás 16 horas (hora de verão de leste). Forças estacionadas em Wallerfield prestarão honras militares ao presidente e membros de sua comitiva. Truman passará a noite em Trinidad.

Entre 2 e 4 horas da madrugada de segunda-feira Truman e sua comitiva partirão e farão a ultima escala, antes de chegar ao Rio de Janeiro, em Belem do Pará. A chegada a Belem está prevista para as 9 horas da manhã (hora do Brasil). É possivel que depois do meio dia de segunda-feira, Truman e sua comitiva chegue ao Rio de Janeiro. O presidente Truman ao desembarcar do avião embarcará num navio de guerra brasileiro para passar em revista a esquadra do Brasil, desembarcando no lugar onde o presidente Dutra e sua esposa darão as boas vindas.

A PERMANENCIA

O presidente Truman seguirá para Petropolis, a fim de ... discursará em Quitandinha, no encerramento da Conferencia de Chanceleres. Seu discurso será transmitido para todo o mundo.

Depois de terminar o discurso, Truman regressará ao Rio de Janeiro, de automovel, e oferecerá uma recepção a bordo do couraçado "Missouri", aos funcionarios do governo brasileiro e aos delegados á Conferencia. Segundo explicou o sr. Charles ... serão dedicados ao descanso e visitas aos lugares de recreio do Rio de Janeiro.

Sexta-feira e sabado serão dedicados aos assuntos oficiais, o principal dos quais será um ... que o governo brasileiro oferecerá a Truman. Domingo, dia 7, data da Independencia do Brasil, o presidente tomará parte nas festividades, passando em revista as tropas brasileiras e participando, mais tarde, na sua ultima festa ...

A VOLTA

No domingo, á tarde, os visitantes norte-americanos embarcarão no couraçado "Missouri" para a viagem de regresso aos Estados Unidos, fazendo escalas provavelmente em Saint Thomas (Ilhas das Virgens) e San Juan de Porto Rico.

A Casa Branca declarou finalmente que é impossivel dizer, no momento, algo de definitivo a respeito de escalas da comitiva presidencial nas Antilhas porém que nos ... existe essa ...

NO CONGRESSO

O presidente Henry Truman em sua visita ao Brasil, será recepcionado pelo Congresso Nacional, que se reunirá em ... tem o sr. Samuel Duarte nomeou uma comissão para representar a Camara ... seu desembarque ... Lima Cavalcanti, Batista, Pereira e Getulio Moura.

A sessão em que o Parlamento brasileiro receberá o presidente dos Estados Unidos será presidida pelo senador Melo Viana. Em nome da Camara saudará o sr. Henry Truman o sr. João Henrique, presidente da Comissão de Diplomacia e Tratados da Camara, não estando ainda designado o orador que falará em nome do Senado.

À Margem do São Francisco

(Conclusão da 4a pagina)

Por tudo isso, o que se nos afigura logico é a criação, por enquanto, duma comissão de planejamento, e á vista de cujas conclusões o parlamento decidirá, com pleno conhecimento de causa, indicando a quem deva incumbir a execução das obras, seja integralmente a uma comissão especial, seja em cooperação e coordenação com os serviços publicos já existentes, como os de Sêca, Malaria, Rodagem, etc.. Saberemos assim donde vamos sair, onde vamos chegar, por onde vamos passar, e quanto iremos gastar. Precauções que não nos parecem demasiadas, nem impertinentes. E, sim, indispensaveis para se fazer coisa honesta, sensata, util.

Não pense o atual presidente da Republica, felizmente tão vivamente interessado no aproveitamento do São Francisco, que a sua benemerencia está em jogar no grande rio trezentos ou quatrocentos milhões de cruzeiros, alem dos muitos e muitos que se têm posto fora em obras mais ou menos inuteis. Isso outros já têm feito, e não se vê nem rastro do dinheiro gasto. Apraz apenas aos que são mais amigos das obras do que do São Francisco. Dos que talvez sonhem com empregos fartos, e trabalho pouco. Não será, porém, o que há de perpetuar a lembrança de um governo, pois que interessa realmente ás populações esquecidas da imensa região é que se comece a gastar bem, com objetivos determinados dentro dum plano de conjunto. Harmonico, equilibrado, patriotico. Antes de gastar muito, é imperioso gastar bem. Sob pena de estarmos caminhando a passos largos para um dos maiores fracassos nacionais, seja qual for a importancia que o governo resolva jogar nas aguas fundas do São Francisco.

Dr. Paulo Perissé

Varizes — Intestinos — Reto e Anus

Hemorroidas sem operação

Av. Rio Branco, 108-10.° s/1013 — Ed. Martinelli

Consultas diariamente das 13 ás 15 — Hora marcada

Fone: 28-4531

CABELOS BRANCOS

Como evita-los?

JUVENTUDE ALEXANDRE

Evita os CABELOS BRANCOS

DR. EMYGDIO F. SIMÕES

MEDICO

Do Hospital do Servidor da Prefeitura

CLINICA GERAL — VIAS URINARIAS — CIRURGIA

Cons.: R. Gen. Caldwell, 310 — Tel. 32-0637

Res.: R. Gen. Caldwell, ap. 2 — Tel. 32-3415

Queria Andar de Bonde Por Uma Rua Sem Trilhos

E Assim Matou Uma Pessoa e Feriu Tres Outras — Estava "Meio Bebido" o Manobreiro

Quando Alcino Gonçalves Magalhães, manobreiro da Light, residente á rua Visconde de Santa Cruz, 568, chegou á delegacia do 24° distrito policial, o comissario Valdir só encontrou um meio para explicar o tragico desastre que ele, na direção de um bonde praticara.

Alcino tinha bebido um copo a mais. E esse modo de pensar da autoridade, nos foi confirmado por uma infinidade de telefonemas que recebemos.

TINHA QUE AINDAR FORA DOS TRILHOS

A não ser assim não se explica por que tenha ele cismado fazer trafegar numa rua sem trilhos o eletrico numero 734, que vinha de terminar o seu serviço na linha Madureira-Irajá, e deveria ser recolhido em um terno existente na rua Marechal Rangel um pouco acima da estação de Magno, em frente a um parque de diversões.

Contam as testemunhas do fato que Alcino, tomando os controles do bonde, imprimiu excessiva velocidade ao veiculo e apesar dos gritos alucinados dos passageiros, procurou fazer uma curva fechada a "9 pontos", como se costuma dizer.

UM MORTO E TRES FERIDOS

Nessa ocasião, pressentindo o perigo que corria e tentando salvar a vida o funcionario publico Euclides Murga, de 61 anos, residente á rua Figueiredo Pimentel 173, foi cuspido do interior do veiculo e atirado contra o solo onde fraturou o cranio. Prosseguindo na sua viagem de morte pelo terreno ingreme da rua Olivia Maia sempre com Alcino nos controles, o veiculo colheu ainda as seguintes pessoas: Domingos Ferreira Maia, português, de 40 anos, domiciliado á rua João Pereira, 80; Durval Augusto Capelo, de 20 anos, residente á rua Gualba numero 102, e Américo Lopes, operário, morador á Trav. Andaraí, 769.

A primeira das vitimas, quando era conduzida em uma ambulancia para o Hospital Carlos Chagas, faleceu.

A segunda foi ali internada em estado de "shock" e as duas restantes que receberam unicamente contusões e escoriações generalizadas, retiraram-se depois de medicadas.

PRESO EM FLAGRANTE

Praticada a chacina, o manobreiro, improvisado em motorneiro tentou fugir, sendo, entretanto, preso, graças ao clamor publico. Na delegacia do 24° D. P. o comissario Valdir fê-lo autuar em flagrante.

As Atividades Mundanas Na Conferencia

(Conclusão da 1a pagina)

ciais dos participantes da conferencia, sobressaindo-se ainda nesta parte os jornalistas. Hoje os jornalistas argentinos ofereceram aos seus colegas brasileiros um almoço a que esteve presente o chanceler Bramuglia. A' noite teve lugar um jantar oferecido pela sra. Ilka Labarthe a todos os jornalistas. Amanhã, ás 17 horas, o principe d. João de Orleans e Bragança oferece aos representantes da imprensa uma recepção no palacio Grão Pará. A's 17 horas e meia os jornalistas mexicanos tambem oferecem um cocktail aos jornalistas brasileiros.

O Comité de Imprensa Brasileiro está examinando o calendario para conseguir uma data que se reserve para um agradecimento a tantas homenagens.

II) A Fase de Reflorescimento

(Conclusão da 4a pagina)

atingiram os seguintes valores:

Anos		Cr$
1940	.....	67.904.000,00
1941	.....	268.649.000,00
1942	.....	797.285.000,00
1943	.....	1.104.246.000,00
1944	.....	1.046.193.000,00
1945	.....	1.396.762.000,00
Total	..	4.621.039.000,00

Não se registrou, infelizmente, devido aos fatores acima apontados, o aumento de produção desejado. Mesmo assim, de acordo com os dados fornecidos pela Cetex, essa produção aproximou-se em 1943 e 1944 dos 100 milhões de metros mensais.

E o valor da produção de tecidos de algodão foi estimada pela Cetex em Cr$ 2.751.175.328,00 em 1944, Cr$ .... 5.657.140.764,00 em 1945 e Cr$ 6.780.325.600,00 em 1946.

Os altos preços justificaram então, todos os empreendimentos. Cresceram as fabricas, realizaram-se grandes obras de assistencia social em muitas delas, aperfeiçoaram-se as seções de acabamento com o fim de satisfazer as exigencias dos consumidores de diversos países.

A sericicultura, cujo fomento no Brasil teve como base a perfeita aclimatabilidade da amoreira em nosso pais e as grandes safras de casulos obtidos desenvolveu-se enormemente, do mesmo modo, pela superveniencia da guerra.

Incentivado o cultivo do bicho da seda, principalmente em São Paulo, expandiu-se a sericicultura nos nucleos de concentração de imigrantes desse Estado. E essas circunstancias proporcionaram ao Brasil, durante a guerra, a posição ideal de único exportador de fio da seda.

Cresceu, em consequencia, a industria de tecelagem da seda do país e atingiu, embora fundada em terreno falso, os niveis de progresso jamais sonhado.

Paralelamente á industria de algodão e da seda, cresceu, da mesma forma, a industria do fio de seda artificial, o rayon, produzido por 4 fabricas do Estado de S. Paulo, e que já alimentavam os teares de tecelagens, malharias, fabricas de meias, etc., sediadas naquela e em outras unidades da federação.

A oportunidade surgida com a guerra abriu-se tambem para o rayon. Centenas de pequenas tecelagens novas, de malharias, etc., foram fundadas e passaram a produzir com grande lucro para seus proprietarios, ora utilizando apenas o rayon, ora o rayon e a seda, ora produzindo mesclas de algodão, ao sopro das conveniencias e das possibilidades da obtenção do fio.

A guerra trouxe aos industriais texteis brasileiros uma euforia absoluta, tanto mais deleitavel quanto mais intenso havia sido o sofrimento de cada um deles na penosa fase da crise textil. E abriu-se a inumeros novos industriais uma larga miragem de possibilidades, nem sempre verdadeiras.

DISCIPLINADA A POSIÇÃO DO....

(Conclusão da 1a pagina)

defendendo. Que tese é esta? E' a de que o país necessita de um grande partido popular, um partido de centro inclinado para a esquerda, um partido de ação que tenha a coragem de pregar e realizar uma serie de reformas, e prega-las hoje para realiza-las amanhã. Um partido organizado em moldes verdadeiramente democraticos, que escolha pelo voto secreto e direto não apenas os seus dirigentes, mas tambem os seus candidatos, e que tenha a sua organização baseada num regime permanente de consulta aos seus correligionarios.

Prosseguiu o sr. Virgilio de Melo Franco:

— Na minha mensagem, que tem sido objeto de tantos comentarios e de tantas interpretações, repeti apenas o que mais de uma vez tenho dito, isto é, que se a UDN faltasse á sua missão, está claro que surgiria um outro partido que agitaria essas grandes ideias, estudando objetivamente os problemas do povo e oferecendo soluções originais, revestidas de humanidade e documentadas pela ciencia. Declarei ainda que, na hipotese, de não ser possivel preservar o nosso partido para essa grande missão, nós o abandonariamos para ficarmos fieis ás nossas ideias, aos nossos compromissos explicitos e até aos nossos compromissos intimos.

CONFIANÇA

— Entretanto — continuou o sr. Virgilio de Melo Franco — declarei ainda que estava convencido de que a mistica do nosso partido, em Minas, pelo menos, é muito grande, e que, por consequencia, nós poderiamos preserva-lo, mantendo-o fiel aos compromissos da campanha do Brigadeiro, que foi, e continuará sendo o nosso lider.

— Eis aí, em resumo, e reproduzido de memoria, o que disse na minha mensagem aos nossos companheiros da "Vigilancia Democratica", e que, como você vê, não constitue nenhuma novidade, nem representa uma mudança de atitude que pudesse justificar os comentarios que fizeram a esse proposito.

MANDATOS

Tambem sobre a questão dos mandatos foi divulgado que o sr. Virgilio de Melo Franco participaria da proxima reunião da Comissão Executiva da UDN, na qualidade de presidente da seção mineira, a fim de prestigiar energicamente a possivel atitude do partido, abrindo a questão em torno do projeto apresentado pelo PSD ao Senado.

Interrogado sobre o assunto, o sr. Virgilio de Melo Franco respondeu em termos incisivos que põem um ponto final nessas explorações:

— Nem sequer conheço ainda o projeto, concluiu o sr. Virgilio de Melo Franco.

Medidas Que Serão Tomadas No Caso de Uma

(Conclusão da 1a pagina)

gurança, registrando uma vitoria da delegação brasileira (a que fazemos referencia em outro local) tem a seguinte redação:

Além de outros atos que, em reunião de consulta, possam caracterizar-se como de agressão, serão assim considerados:

a) o ataque armado, não provocado, por um Estado, contra o territorio, a população, ou as forças terrestres navais, aéreas, de outro Estado;

b) a invasão, por força armada, de um Estado, do territorio de outro Estado, mediante a transposição de fronteiras demarcadas de conformidade com tratado, sentença judicial, ou arbitral, ou, na falta de fronteiras assim demarcadas, atingindo região que esteja sob a jurisdição efetiva de outro Estado.

ART. "H"

Finalmente, foi aprovado o artigo "H", assim redigido:

Nenhuma estipulação deste Tratado se interpretará no sentido de desprezar os direitos e obrigações das partes contratantes, de acôrdo com a Carta das Nações Unidas.

DEMARCAÇÃO DA ZONA DE SEGURANÇA

O senador Vandenberg comunicou que o sub-comité encarregado de demarcar objetivamente a zona de segurança estabelecida no art. "B" já havia concluido o seu trabalho, em linhas gerais. O presidente da comissão, sr. Ricardo Alfaro, encarregou-se de convocar geografos, cartografos e cosmografos para, em conjunto, estudarem a proposição do sub-comité, de modo a poder apresentar em forma definitiva os termos a se adicionarem no art. "B".

Eliminado da Conferencia o Equador

(Conclusão da 1a pagina)

comparecer á qualquer sessão oficial da Conferencia.

As novas credenciais serão apresentadas a Secretaria Geral, encaminhadas á Comissão de Credenciais e devolvidas sem parecer, procedimento já adotado em relação a Nicaragua.

O RELATOR

Convem notar que o sr. Vicente Trujillo era o relator da Comissão de Credenciais e, portanto, o criador do processo de devolver sem parecer credenciais inaceitaveis. A ironia do destino fez com que a ele proprio fosse aplicado o sistema.

RAZOES DE POLITICA INTERNA

Explica-se a atitude do sr. Vicente Trujillo pelo interesse que tem na politica interna do seu país. Candidato á presidencia da Republica, pertencendo ao mesmo partido que o coronel Machleno, não quer apresentar-se de forma alguma como um representante do governo deposto, senão como representante do atual governo, de cujas boas graças depende muito a sua candidatura.

SUBSTITUIÇAO

O presidente da I Comissão submeteu á consideração da Comissão o problema de substituir o relator, de vez que o chefe da Delegação do Equador não voltaria a participar da Conferencia. A Comissão elegeu para substitui-lo o dr. Prado Kelly, delegado do Brasil.

Extinto o C.A. do Piauí

O presidente da Republica assinou decreto declarando extinto o Conselho Administrativo do Estado do Piauí.

Vitória Diplomatica do Brasil, Derrota Duma Manobra Argentina

(Conclusão da 1a pagina)

que esteja sob a jurisdição efetiva de outro Estado.

DECISAO

Decidiu-se a questão por unanimidade a favor da forma proposta pelo Brasil, tendo o proprio representante da Argentina retirado a sua proposição.

Os debates, travados sem referencia direta aos fatos, como tão bem o sabem fazer os latino-americanos, deixaram confuso o senador Vandenberg que se absteve de votar. Confusos, tambem, ficaram os representantes do Paraguai e de El Salvador, que não compreendiam se as referencias feitas a nossa Ilha da Trindade atingiam a Ilha de Trinidad, nas Antilhas.

UMA VIRGULA

O sr. Levi Carneiro propôs mais a inclusão de uma virgula no texto seguinte: o ataque armado, não provocado, por um Estado, contra o territorio, a população, ou as forças terrestres, navais, ou aereas, de outro Estado. Faltava a virgula ou as forças terrestres, navais, ou aereas, que o representante do Brasil, cheio de boas razões, considerava essencial.

LUIZ FRANCO

† Os seus filhos, netos, irmão, cunhados, noras, genros, convidam os demais parentes e amigos para missa que mandam celebrar hoje, na Igreja de São José, ás 8 horas, pelo descanso eterno da alma de seu pai, avô, irmão, cunhado e sogro.

O DIA-A-DIA PITORESCO DA

(Conclusão da 1a pagina)

e, para completar, o maior anestesico: um discurso do brilhante embaixador Corominas, periodista que teve em sua carreira de jornal varias vitorias: foi funcionario do setor Carnes do Ministerio da Agricultura da Argentina e colaborou numa revista aliadofila, a "Action Argentina".

DISCURSOS

Aconteceram no almoço varias coisas enormemente estupefacientes. O sr. Corominas definiu a reunião como uma "missa leiga de Quitandinha" e proclamou que não haveria nenhum resultado na Conferencia se não os construisse a imprensa. Depois, definiu as tres qualidades que devia possuir cada um dos jornalistas no exercicio de suas funções: veraz, informativo e libertario. Aproveitando o tema, respondeu, em nome dos jornalistas brasileiros, o sr. Joel Silveira, que salientou não poder existir liberdade onde a função da imprensa fosse cerceada pelo governo, sob qualquer pretexto, ou sob qualquer forma. Tambem falou o sr. Renato de Almeida, chefe do Serviço de Imprensa do Itamarati, que salientou não poder fazer senão um comunicado — o de que o Itamarati considera os jornalistas como integrados em seu papel de observadores diplomaticos, prova de confiança que muito nos desvanece.

NAO VER, NAO OUVIR

O senador Vandenberg aplicou em uma reunião da 2.ª comissão golpe que muitos não observam. Devemos, contudo, explicar ao leitor, como informação preliminar, que o representante norte-americano, desconhecendo a lingua da maioria dos delegados, ouve, em um fone de ouvido, a tradução feita especialmente para seu uso. Aconteceu que ao notar que uma discussão esteril está roubando seu precioso tempo, o senador Vandenberg retira o fone do ouvido e deixa que as palavras se percam. Já o embaixador Beltusa, em vez da tecnica do não ouvir, a tecnica de não ver. Para tanto vai as sessões (quando vai) munido de uns oculos convenientemente escuros, se o discurso é insuportavel, coloca o seus oculos e dorme profundamente sob a proteção do disfarce.

SAO VINTE NAÇÕES

Eis que a srta. Ana Maria Etchegorry coloca em jogo o seu cartaz. Começou absolutamente firme, para, agora, cometer algumas falhas, sensiveis e frequentes, na interpretação dos trechos ditos pelos delegados. Continua perfeita somente a interpretação que faz dos sambas, dos "foxes" na boite. Inevitavelmente os comentarios recairam sobre a coincidencia que existe entre alguns sintomas, tais como a mudança do penteado da srta. Ana Maria e as mudanças de chancelaria que comete todas as noites, embora pareça mais firme com a diplomacia paraguaia. A proposito, uma jornalista brasileira observou: Ela tem falhado, coitada, mas coitada são vinte chefes de delegação e tão poucos dias da conferencia na "boite"...

UM TITULO, UM APELIDO

O sr. Ivanissevich, que representa a Argentina na I Comissão, usa um penteado que faz honra aos mais caprichados requintes dos "glamour boys".

Depois de haver citado o sr. Amado Nervo para consolidar a posição Argentina em debate sobre um questão de principios atendendo á idade e á aparencia do representante do governo Peron, um dos correspondentes brasileiros teve esta definição:

— Não há duvida de que o sr. Ivanissevich é o decano dos "glamour boys".

PROPAGANDA

Voltando ao assunto do almoço do lago, deve-se fazer uma referencia especial a indiscutivel habilidade da delegação Argentina, oferecendo oportunidade para uma festa de confraternização da imprensa, enquanto os uruguaios deixam de convidar os jornalistas para o "cocktail" que ofereceram e os norte-americanos permanecem estranhos ao interesse real que existe pela conquista de simpatias, ou, melhor, pela consolidação das já existentes.

TRINIDAD E TRINDADE

O sr. Levi Carneiro conquistou uma vitoria na II Comissão, obtendo que se reconhecesse como agressão a pais americano qualquer agressão a territorio sob jurisdição efetiva de um país americano.

Especificando, referiu os casos de interesse nacional sobre a Ilha da Trindade e sobre os rochedos de São Pedro e São Paulo.

Ao fim de toda discussão, o delegado paraguaio perguntou se acaso essa ilha brasileira não se encontra sobre dominio inglês, o que assustou o representante argentino, empenhado em defender a reivindicação das Ilhas Malvinas. Teve de esclarecer o delegado brasileiro que na geografia continental apareciam a Ilha de Trindade, brasileira e a Ilha de Trinidad, nas Antilhas, possessão britanica. Com o que se tranquilizaram os espiritos das delegações do Paraguai e de El Salvador.

Derrocada Na Balança Comercial

(Conclusão da 4a pagina)

bio de um bilhão e quatrocentos e trinta milhões de cruzeiros, em cinco meses, cobrindo dessa maneira a quase totalidade da reserva de exportação. Nesse ponto desejamos salientar a deficiencia administrativa que se registra no país, nesse país, essencialmente agricola, que importa em cinco meses quase dois bilhões de cruzeiros de produtos de alimentação. Depois faz-se chegar ao conhecimento do presidente da Republica que os preços estão baixando. Seria impossivel não baixarem os preços com essa volumosa quantidade de generos de consumo de primeira necessidade, chegada ao nosso comercio a preços de "dumping", de varios países do mundo. A nosso ver os preços deveriam ceder por força da nossa produção interna e não pela conjuntura artificial da importação, porque quando não houver mais excedentes nesses países exportadores os preços tornarão a subir, porque não temos lavoura organizada para satisfazer ás necessidades do consumo interno.

Governo Espanhol no

(Conclusão da 1a pagina)

Hernandez Saravia, sem filiação politica.

Ministro da Justiça da Fazenda — Fernando Valera, da União Republicana.

Ministro da Economia — Dr. Eugenio Araus, Federalista.

Ministro do Interior — Julio Just, da Esquerda Republicana.

Ministro da Educação e Informação — Salvador Quemades, da Esquerda Republicana.

Ministro da Imigração — Manuel Torres Campaña, da União Republicana.

Os membros do novo governo republicano espanhol reunir-se-ão amanhã á tarde, esperando-se que o mesmo procure obter o reconhecimento das Nações Unidas.

O novo governo não recebeu o apoio do lider socialista Indalecio Prieto e seus partidarios, assim como dos grupos minoritarios como os "espanhois direitistas".

O sr. Alvaro de Albornoz informou que os "catalães prometeram seu apoio moral e material", acrescentando que "estão conservando um posto para eles no gabinete".

HEMORRÓIDAS E VARIZES

Hemo-Virtus

USE A POMADA NO LOCAL E BEBA AO MESMO TEMPO O LIQUIDO

DANTON JOBIM

ADVOGADO

Causas civeis e comerciais

AV. ERASMO BRAGA, 255 12.° andar — Sala 1234

(Esplanada)

Tels.: 42-7377 e 22-0859

Das 15 ás 18 hs.

BULOVA

MONTADO EM 21 RUBIS

A JOIA QUE MARCA O TEMPO

DR. MAURICIO NASLAUSKY

CLINICA, CIRURGIA E PROTESE DENTARIA

Atende-se, tambem, a crianças

EDIF. CARIOCA, 3.° and. s/306

Tel. 42-2746 — Segundas, Quartas e Sextas-Feiras

ANEMIA - CLOROSE

DEBILIDADE GERAL

CONVALESCENÇA

HEMOGLOBINA GRANADO

A Equitativa é a única que proporciona sorteios trimestrais em dinheiro aos seus segurados

Diario Carioca

A Equitativa dos Estados Unidos do Brasil opera em tôdas as modalidades de seguros de vida há cinquenta anos

ANO XX — RIO DE JANEIRO, QUINTA-FEIRA, 28 DE AGOSTO DE 1947 — N.° 5.880

Não Admite o Presidente o Aumento da Carne

PROVIDÊNCIAS IMEDIATAS PARA EVITAR DEFICIÊNCIAS

Liberação da Matança dos Bois — Intimado ao Funcionamento o Matadouro da Penha — A Reunião de Ontem no Palácio do Catete

Em reunião conjunta com as autoridades responsaveis pelo abastecimento de carne do Distrito Federal, realizada ontem, no Palacio do Catete, o presidente da Republica, manifestou-se expressamente contra o pretendido aumento de preço da carne, pleiteado pelos marchantes de São Paulo, e recomendou a adoção de imediatas providencias eficazes, tendentes a evitar o desaparecimento do artigo do mercado.

LIBERAÇÃO DA MATANÇA DE BOIS

Depois de amplo debate sobre o assunto, as autoridades concluiram pela liberação da matança de bois restrições feitas quanto ao abate de vacas e vitelos.

A regulamentação da medida ficou a cargo do ministro Daniel de Carvalho, sob a recomendação de ultimá-la o quanto antes.

FUNCIONAMENTO COMPULSORIO

Quanto ao fechamento do Matadouro da Penha, privando a população carioca de 120 toneladas de carne, semanais, para o seu consumo, assentou-se que os seus proprietarios responderão pela atitude intempestiva, se não fizerem funcionar imediatamente o seu estabelecimento.

O vice-presidente da C. C. P. ficou encarregado de notificá-los da decisão.

SERÃO PUNIDOS

Em caso de recusa dos proprietarios do Matadouro da Penha, com essa ou aquela alegação para não funcionar será cassada imediatamente a licença do estabelecimento e negada idoneidade aos seus donos para comerciar no país.

OS PRESENTES

Compareceram á reunião, no Palacio do Catete, o sr. Daniel de Carvalho, ministro da Agricultura, o prefeito Mendes de Morais, o vice-presidente da C. C. P., coronel Mario Gomes da Silva e o sr. Heitor Grilo, secretario da Agricultura da Prefeitura do Distrito Federal.

Submetido a Novo Julgamento o Caso do Cassino Copacabana

Não Se Conformou Com o Primeiro Julgamento do T. R. T. — Alega a Inexistência da Direção, do Controle e Administração, Caracterizadores da Sociedade Comercial — Somam CrS...... 6.200.000,00 a Indenização a Ser Paga

Não se conformando com a decisão do Tribunal Regional do Trabalho, que lhe condenara á solidariedade na indenização do pessoal do Casino Copacabana, a Companhia Hoteis Palace voltou ontem áquela instancia trabalhista, solicitando novo julgamento do feito.

FUNDAMENTO

Estribou-se a recorrente, solicitando o novo julgamento, no paragrafo 2.° do artigo 2.° da Consolidação das Leis do Trabalho, que reza: "Sempre que uma ou mais empresas, tendo embora cada uma delas personalidade juridica propria, estiverem sob a direção, contrôle ou administração de outra, constituindo grupo comercial, industrial ou de qualquer outra atividade economica, serão, para os efeitos da relação de emprego, solidariamente responsaveis a empresa principal e cada uma das subordinadas".

Na opinião do advogado da recorrida, não há provas de que a Companhia Hoteis exercesse direção, contrôle ou administração nos negocios do Casino Copacabana.

SOCIEDADE COMERCIAL IRREGULAR

Contrariando a argumentação da recorrente, o advogado dos empregados repisou o assunto, oferecendo como prova da existencia de uma sociedade comercial, irregular, de carater secreto, os mesmos fatos que induziram os juizes do T. R. T., no primeiro julgamento, ao reconhecimento da real existencia de uma sociedade de fato: a construção de uma piscina no valor de Cr$ 657.927,63, pelo Casino Copacabana para a Companhia Hotels Palace; a instalação de um aparelho de refrigeração, nas mesmas condições de gratuidade e o recebimento pela Companhia Hoteis Palace de vultosas quantias do Casino Copacabana, por conta de dividendos futuros.

LEI MAL REDIGIDA

Entrando o caso em discussão, discorreu longamente o presidente do T. R. T. em tôrno das considerações do advogado da recorrente, que, tomando do termo "contrôle", deu-lhe os mais diversos significados. Na opinião do presidente, tal recurso sempre fôra utilizado pelos advogados, ás vezes proficua, mas quase sempre improficuamente. No caso em tela, tratando-se de interpretar o texto da nossa Consolidação das Leis do Trabalho, tanto mais razão existia para se lançar mão desse recurso, uma vez que as nossas leis são pessimamente redigidas.

PEDIDO DE VISTAS

Tendo votado o Juiz Tostes Malta, que mantivera o seu voto, reconhecendo a solidariedade, o processo foi avocado pelo juiz Delio Maranhão, que solicitara vistas. Este ultimo juiz desconheceu a solidariedade, ao proferir o voto no ultimo julgamento.

Cr$ 6.200.000,00

Relembramos que a indenização a que fôra condenado o Casino Copacabana atinge á alta quantia de 6 milhões e 200 mil cruzeiros. Os seus ex-empregados, despedidos com a assinatura do decreto-lei 9.251, são em numero de 500.

Em Viagem de Instrução

Partirá, Hoje, o "Almirante Saldanha"

A BORDO DAQUELE NAVIO-ESCOLA O PRESIDENTE DA REPUBLICA

Deverá partir hoje da Guanabara, o navio-escola Almirante Saldanha, em viagem de instrução com destino aos portos de Funchal, Copenhague, Oslo, Amsterdam, Antuerpia, Chesburgo, São Miguel, Philadelphia, Havana, Nova Orleans, Vera Cruz, Kingston, Cartagena, La Guaira, Port of Spain, Belem, Recife, Salvador, Angra dos Reis, del regressando ao Rio, e perfazendo um periodo de 7 meses da cruzeiro.

Segue a bordo daquele navio-escola, a turma de guardas-marinhas de 1946, sendo seu comandante o capitão de mar e guerra Hugo de Morais Pontes, sendo sua guarnição, composta de 26 oficiais e 341 praças.

Antes de levantar ferros, o Almirante Saldanha receberá a visita do presidente da Republica, general Eurico Gaspar Dutra, que irá acompanhado do ministro da Marinha, almirante Silvio Noronha e altas autoridades navais.

NEM OS NAVIOS ESCAPAM

ASSALTADO O CAMAROTE DO COMANDANTE DO "ANGOL"

Os larapios não satisfeitos com a situação privilegiada que gozam nesta "mui leal e heroica cidade de S. Sebastião do Rio de Janeiro", onde encontram as maiores facilidades para a pratica dos seus assaltos, voltaram agora, suas atividades contra os navios atracados no porto.

Assim é que, ontem, queixou-se ás autoridades competentes, o sr. Remigio Rojas Janez de nacionalidade chilena, capitão do navio "Angol", que se encontrava atracado no Armazem 9 do Cais do Porto, que os larapios, aproveitando-se da falta de vigilancia por parte dos responsaveis para aquele local, penetraram em seu camarote, de onde furtaram uma carteira contendo a importancia de 5.000 cruzeiros em dinheiro e um revolver de sua propriedade.

Não Concordou Com o Namoro da Esposa

Anavalhou, Em Plena Avenida Ma rechal Floriano, o Rival — O Triangulo: Juraci, Cordovil e José Oliveira — Preso o Criminoso

Na avenida Marechal Floriano em frente "Casa Matias", ás primeiras horas da tarde de ontem, na hora de movimento bastante intenso, ocorreu uma tragedia, motivada por ciumes.

ANTECEDENTES

Ha mais de seis anos, contrairam nupcias Cordovil Francisco Carreiro, brasileiro, branco, de 26 anos de idade e Juraci Catapetra Carreiro, de 24 anos, natural de Minas Gerais e criada em Cachoeira de Itapemerim, no Estado do Espirito. Possuindo já quatro filhos: Sueli, de 5 anos; Sonia Maria, de 4; Helio, de 3 e Celio, de 1 ano e seis meses, foi o casal residir a Ladeira do Faria n.° 180.

COMEÇOU A SUSPEITAR DA ESPOSA

De alguns meses para cá, Cordovil passou a desconfiar da fidelidade da esposa, com o comerciario José de Oliveira Santos, brasileiro, pardo, solteiro, de 23 anos de idade, empregado do "Mundo das Louças" e residente á Ladeira do Barroso, 227, cuja parte dos fundos fica sobre o predio n.° 180 da Ladeira do Faria.

Sobre essa desconfiança, chamou a atenção da esposa, dizendo-lhe que não queria, em absoluto que falasse com o rapaz.

Não ligando importancia á advertencia do marido, Juraci continuou a falar com o rapaz, tendo conseguido autorização do marido para ir tratar dos dentes, á rua Rodrigo Silva, 34-A.

DEMORAVA BASTANTE

Como Juraci demorasse bastante, quando se dirigia para o gabinete do dentista, Cordovil chamou-lhe novamente a atenção.

Juraci prometeu, outra vez, que não voltaria e encontrar-se com José de Oliveira.

SURPREENDIDA EM FLAGRANTE

Conforme fazia normalmente, Cordovil foi ontem, almoçar em casa, tendo chegado ás 12,10, mais ou menos. Terminado o almoço, sob a alegação de que ia ao dentista, Juraci saiu. Passado algum tempo, Cordovil lembrando-se que o seu pai deixara uma navalha para ele mandar amolar, po-la no bolso e saiu. Seguia pela avenida Marechal Floriano, quando ao chegar em frente a "Casa Matias" divisou, entre os transeuntes, Juraci palestrando com José de Oliveira Santos.

TRAGEDIA

Dominado pelo ciume, sacou da navalha e investiu contra o José e, segurando-o pela gola do paletó, lhe gritou, desferindo-lhe varios golpes de navalha: — "Até que enfim peguei". Houve tumulto. Juraci aturdida com a cena, entrou correndo na "Casa Matias", onde foi amparada por uma senhora para não cair.

PRESO EM FLAGRANTE

Ao primeiro golpe José de Oliveira caiu, aprontando-se Cordovil, para lhe desferir outro golpe que originou um ferimento inciso do peito direito á região glutea.

O soldado n.° 163, da 3.ª Cia. do 3.° Batalhão de Infantaria da Policia Militar, que prendeu Cordovil em flagrante, evitou que ele terminasse de assassinar ali, José de Oliveira.

EM ESTADO GRAVE

A vitima foi recolhida por uma ambulancia e conduzida, em estado desesperador, para o Hospital de Pronto Socorro, onde ficou internada.

Cordovil e sua esposa Juraci, foram levados num carro do Socorro Urgente para á delegacia do 9.° distrito policial, onde foram apresentados ao comissario Osvaldo Guimarães, ali de serviço, que mandou autuar o criminoso em flagrante.

"EU TENHO AMOR A ELE"

Juraci, interrogada por aquela autoridade, declarou que não obstante ter grande amor por José de Oliveira Santos, jamais fora sua amante.

O criminoso, Cordovil Francisco Carneiro, ao alto, e em baixo, Juraci, quando falava ao DIARIO CARIOCA

FACILIDADES ÀS CONSTRUÇÕES

Dentro de Uma Fiscalização Rigorosa — Como Se Procederá, Doravante, ao Licenciamento das Obras — Fala Sobre a Reforma do Depto. de Edificações o Secretario de Viação e Obras da Prefeitura

Por decreto de ontem, o prefeito reformou o Departamento de Edificações, da Secretaria de Viação e Obras, tendo em vista, sobretudo, abolir a burocracia do serviço e facilitar as construções nesta capital.

A respeito, fez declarações á imprensa, ontem, o sr. Amandino de Carvalho, titular da referida Secretaria.

A REFORMA

"Doravante, — declarou-nos o s. — para efeito da concessão de licença e obras e instalações mecanicas, a cidade fica dividida em quatro setores, ou melhor, os atuais distritos ficam grupados em setores, de forma a atender de forma objetiva o volume de serviço de cada setor.

As licenças serão concedidas imediatamente como por exemplo, quando se tratar de consertos, reformas, marquizes, armações, divisões de madeira, giraus, revestimentos de fachadas, edificações, circos, parques de diversões, bombas de gasolina, reservatorios para liquidos em geral, pergolas, demolições, andaimes tapumes, colunas, suportes e anuncios, mastros e chaminés.

Tambem para predios residenciais de um ou dois pavimentos, garages particulares, pequenas dependencias, modificações internas — acrescentou — após verificação sumaria de obediencia: a) alinhamento, lote e prova de propriedade, afastamentos, areas de iluminação e ventilação e pé direito etc. Nos demais casos, após verificação sumaria de obediencias, uso, altura do edificio e etc."

O LICENCIAMENTO

"O Departamento então fornecerá um memorandum de inicio, que permitirá a execução das escavações, fundações, consertos simples, paredes de altura de um metro, etc. — frisou o s. — O prazo da validade do memorandum de inicio, para as pequenas obras é de 30 dias e para edificações mais completas será de 45 dias. Terminados os prazos, as obras serão embargadas se ainda não estiverem licenciadas definitivamente. Os prazos dos memorandums de inicio serão irrevogaveis. Esse memorandum independe de registro de qualquer repartição da Prefeitura, mas deverá ser conservado na obra e ser apresentado ás autoridades, toda vez que exigido".

RIGOR NA FISCALIZAÇÃO

"Poderá tambem ser cassado, sempre que se verificar qualquer divergencia, entre o projeto e a obra em execução, ou quando não forem feitas as exigencias ou o projeto não representar com fidelidade as condições locais. — prosseguiu. — E' dispensada, contudo a exigencia do pedido de exame e aceitação da camada impermeavel de concreto. Essa dispensa não implica, contudo, na inobservancia das determinações do Codigo de Obras, quando a espessura, qualidade e demais condições tecnicas. Se a licença definitiva fôr negada, as obras executadas com o memorandum de inicio deverão ser demolidas por conta do responsavel". — concluiu o secretario de Viação e Obras da Prefeitura".

FATOS POLICIAIS

ATROPELADOS

Por um automovel de numero não identificado foi atropelado, ontem, em frente ao predio numero 349 da rua Buenos Aires o pintor José Venancio Amorim, brasileiro, branco, de 62 anos de idade, residente á rua Barão de Jaguaribe 36-A.

A vitima, que recebeu contusões e escoriações, foi socorrida no Posto da Assistencia do Meyer.

MAJOROU O PREÇO

A turma da Delegacia de Economia Popular, chefiada pelo detective numero 145, prendeu, ontem, em flagrante Provenzano Antonio, de nacionalidade italiana, casado, de 59 anos de idade, residente á rua Conde de Bonfim numero 9, socio da peixaria situada á rua Haddock Lobo numero 391, por estar vendendo 850 gramas de sardinha de alto mar para Sebastiana da Silva, residente á rua Delgado de Carvalho, 60, por Cr$ 3,50, quando a tabela marca Cr$ 2,10.

PRESO O LADRÃO

Ao comissario de serviço na delegacia do 4° distrito policial foi apresentado ontem, pelo sr. Adilson de Almeida, residente á rua Pedro Americo, 82, José Osvaldo de Moura, brasileiro, pardo, de 29 anos de idade, solteiro, de residencia ignorada, que fôra preso em flagrante quando furtava no apartamento 1 do edificio numero 26 da rua Ferreira Viana, residencia da sra. Iara Mourel Henriquez.

O ladrão declarou que o seu cumplice, Dionisio de tal, conseguiu evadir-se, levando um aparelho de radio.

CAIU DO ONIBUS

O trocador Mario Carvalho, brasileiro, branco, de 19 anos, residente á rua Morais Cardoso numero 1.474, quando trabalhava ontem no onibus chapa 8.11.36 da Viação Vitoria, caiu na avenida Presidente Vargas com a praça da Republica, recebendo contusões e escoriações generalizadas.

O CRIME

"MEU DESTINO E' ROUBAR"

TIMBAÚBA

A narrativa que Murriel Alves Barreto fez, aos jornais, de sua vida aventureira, aos 18 anos de idade, é uma prova da situação de abandono em que se encontram a infancia e a juventude. Preso em Quitandinha, quando de posse de uma carteira falsa de investigador, pretendia insinuar-se junto aos chanceleres americanos no sentido de obter dos mesmos dinheiro, sob a alegação de protegê-los. Murriel, com uma frieza que causou espanto aos velhos policiais que o interrogaram, não teve duvida em relatar todos os seus passos na senda do crime em que se iniciou desde os seis anos de idade, quando tirava as joias de sua genitora para vendê-las na escola que frequentava.

Sua audacia chegou ao ponto de, aos 17 anos, obter uma carteira de oficial da Aeronautica e com ela visitar dependencias militares e ir até ás residencias de altas patentes das classes armadas. O roubo de uma mala, na Estrada de Ferro Central do Brasil, contendo duzentos mil cruzeiros em dinheiro, além de barras de ouro, demonstrou a habilidade de que é capaz e o perigo que ele representa, em liberdade, para a sociedade.

Segundo sua confissão (em que há, certamente, muito de exibicionismo), já realizou, até agora, cerca de duzentos roubos, tendo-lhe passado pelas mãos perto de cinco milhões de cruzeiros. Rematando sua sensacional confissão, Murriel definiu sua personalidade afirmando, literalmente: — "Meu destino é roubar."

E' claro que o Estado tem uma grande responsabilidade em caso tão doloroso. Houvesse um serviço perfeito de readaptação do menor delinquente, amparasse o Governo aqueles que no principio da juventude são levados á pratica de infrações penais, existisse uma legislação mais severa quanto ao menor delinquente, e por certo Murriel não teria chegado á situação atual. Alem de um criminoso hábil, um cinico completo.

Como Murriel, centenas de mocinhos existem nesta cidade, uns já exercitados na prática de atividades criminosas, outros marchando a passos largos para a senda do crime, todos vitimas de um ambiente proprio ao desenvolvimento de seus instintos criminais. Percorramos os cafés de baixa condição situados nos suburbios, visitemos os bilhares que funcionam nos fundos de casas comerciais, passemos os olhos pelos pontos duvidosos da cidade e ali encontraremos em uma promiscuidade que entristece, menores de todas as idades, aprendendo os vicios que deprimem e habituando-se a costumes que rebaixam.

Uma providencia energica é preciso que se tome em beneficio desta mocidade, que pouco a pouco penetra no ambito criminal. Que a vida de Murriel sirva de exemplo para os pais descuidados, para os moços inexperientes, para as autoridades imprevidentes e principalmente para aqueles a quem compete legislar em beneficio da Nação.

Com as Máquinas Avariadas o "Reconquista"

ARRIBOU A' GUANABARA O NAVIO ARGENTINO

Aportou ontem, á Guanabara, o navio da marinha mercante argentina "Reconquista".

Este cargueiro havia partido da capital platina com destino a Londres e, com avarias nas maquinas, pediu socorro ás autoridades maritimas do nosso porto, quando se encontrava aproximadamente a 100 milhas da barra do Rio de Janeiro.

Imediatamente partiram deste porto os rebocadores "Trovão", do Lloyd Brasileiro; "Laurindo Pita", da Marinha de Guerra e um caça submarinos da nossa Armada, que o conduziram para o ancoradouro desta capital.

VIABRÁS ANUNCIA:

4 VIAGENS SEMANAIS PARA:

Uberlandia — Goiania — Rio Verde

Em aviões "Douglas" C—47

SAIDAS DO RIO

Todas as segundas e quartas-feiras, ás 7 horas da manhã

Via BELO HORIZONTE

Todas as terças e sextas-feiras, ás 7 horas da manhã

Via São Paulo — São Carlos

RESERVA DE PASSAGENS, CARGAS E ENCOMENDAS:

Av. Nilo Peçanha, 26-B — Telefone 22-1610
Rua Santa Luzia, 323-B — Telefone 22-3322
Brasiltur — Rua Santa Luzia, 797 — Telefone 22-6910

PONTUALIDADE E CONFORTO DENTRO DA SEGURANÇA

VIAÇÃO AÉREA BRASIL S/A
RUA MEXICO, 41 - 10 AND.
RIO — TEL 22 4175

COMPRAR POR MENOS É HUMANO! MAS, POR MENOS QUE NA insinuante É HUMANAMENTE IMPOSSIVEL